京城日報
夕刊 六月三十日(火)
編輯兼發行人 中野三之介 印刷人 小川...
發行所 京城府太平通一丁目 合資會社 京城日報社

お座敷 天ぷら 川長 旭町一

米佛交渉

俄然危機に瀕し 事態樂觀を許さず
佛國の留保條件に對し フーヴア大統領は反對

【パリ廿九日發電】アメリカ財務長官メロン、駐佛米大使エッヂ兩氏は本日フランス首相ラヴアル、藏相フランダン氏等と會商モラトリアム案につき協議し、協議後メロン氏は長距離電話を以てワシントンのフーヴア大統領にその會見内容を報告打合せを爲したが、フーヴア氏はフランスの留保條件に對して反對であり米佛交渉は樂觀を許さぬ情勢となつた(寫眞右メロン長官、左ラヴアル首相)

双方硬強 獨逸が間に這入つて 三すくみの態

【パリ廿九日發電】本日午前十一時から二時間に亘つて行はれた米佛會談はフーヴア大統領のモラトリアム提案に關し遂に何等の斷定に到達せず、しかもその反對に事態は俄然樂觀を許さざる緊張の度を加へて來た。即ちこの第二回米佛會談開始に先立ちラヴアル内閣は緊急閣議を開き對策協議の結果全閣員一致でフランス對策の提議する諸條件を固執すべきことを議決する一方、米國側では國務長官代理キャッスル氏がフーヴア大統領提案の精神並に目的に合致しない提案には飽迄反對するとの聲明をなし、一面獨逸に佛國の對案が原案の目的と精神に背馳することを暗示して自國案の態度を明かにしており、ドイツ又その利益の立場より米國案を支持の態度を持してゐるといふ三すくみの形勢を現出するに至つたるに何等進展を見なかつた、第四次會議は七月一日開かれる豫定であると

歩み寄り 困難に陷る 佛國が讓歩すれば 首相は進退に窮す

【パリ廿九日發電】賠償並に戰債金モラトリアム案に關する米財務長官メロン、駐佛米大使エッヂ兩氏とフランス政府首腦部間の米佛交渉は廿九日も午前十一時から二時間續行され、米佛兩意見の相違點が具體的に明瞭となり、且兩國代表それ\゛/僅少の讓歩を試みたのみでそれ以上歩み寄りに難色あり交渉停頓の態に陷つた。しかして意見相違の諸點は

一、フランス側は賠償金支拂猶豫分は二年乃至五年以内に全額を還濟すること、支拂補償方法の設定、バーゼル國際決濟銀行のクレヂットには獨逸以外の國も均霑することを主張し

一、アメリカ側は賠償金廿五年以上の長期年賦辨濟、對獨クレヂットのみの實施を主張し

若しフランスが大讓歩して解決するとも議會はこれを承認せざる形勢にあり、ラヴアル首相は目下進退兩難の形である

第二次會談も無收穫

【パリ廿九日發電】佛首相ラヴアル、外相ブリアン、藏相フランダン、豫算相ピエトリ四相は經濟省次官ボンヌー氏を加へ午後九時半

總て受諾 本國自治領 英首相言明

【ロンドン廿九日發電】英國首相マクドナルド氏は本日下院で英本國各自治領政府並に印度政府はフーヴア大統領のモラトリアム案を受諾した旨を言明した

獨伊首腦者も 今夏末會談 伊國の招待を獨逸受諾

【ベルリン廿九日發電】ドイツ首相ブリューニング、外相クルチウスの兩氏はイタリー首相ムツソリーニ氏よりのローマ訪問の招待を二十九日公式に受諾した、今夏終り頃ローマにおいて獨、伊兩國政府首腦者の會談が行はれることになるものと信ぜらる(寫眞上よりムツソリーニ氏、ブリューニング氏、クルチウス氏)

池田警務局長 五日夕京城着

本府警務局着公電 池田警務局長は五日午後七時京城驛着列車で着任の旨本府警務局宛公報があつた

朝鮮移駐後の 十六師團編成 現在の三分二に縮小 問題は移駐臨時費

【東京電報】朝鮮移駐後の第十六師團は大體左の編成を採ることに決定してゐる

一、歩兵聯隊(四個)は二箇大隊編成(内地師團は三箇大隊編成)
一、騎兵聯隊(一個)は現在の三分の二程度に縮小
一、野砲兵聯隊(一個)は二個大隊編成(内地師團は三個大隊編成)
一、工兵大隊(一個)は現在の三分の二程度に縮小
一、輜重兵大隊はこれを附せず
一、飛行三聯隊、鐵道重砲兵隊は第四師團に編成替へす

從つて移駐後の第十六師團は現在の滿洲駐劄師團同樣一般師團の三分の二、將校下士卒の總數に於て約六千位となる譯である。然して朝鮮師團の經常費は内地師團に比し約五割の增加(加俸その他の關係)を示してゐるが、移駐後の第十六師團は現在の三分の二に減ずる關係上經常費においては增額を要せず、問題は移駐完成に依る土地買收費、建築費、輸送費等臨時費約二千萬圓であるが、此の費用は朝鮮總督府も負擔の意向であり、軍制改革の發議者たる宇垣大將が總督に就任の結果多年の難關である本問題も差したる困難を見ずして解決するものと期待されてゐる

臺灣の增兵 歩兵一箇聯隊 衛戍地は臺中と決定

【東京電報】三長官會議で歩兵一箇聯隊程度で臺灣軍の增兵を爲すとに方針の決定を見たが、その要員は增徵によるもの\如く衛戍地は臺中と決定してゐる模樣である

朝鮮關係の 實業家招待 宇垣總督就任挨拶 更に一日も挨拶の會

【東京支社特電】宇垣總督は三十日正午帝國ホテルに根津嘉一郎、土方久徵、團琢磨、大橋新太郎、結城豐太郎、馬場鍈一、大川平三郎、藤原銀次郎氏等二十四名の朝鮮關係實業家を招待して就任の挨拶をなしたが、さらに引續いて一日正午よりは若槻首相をはじめ各閣僚、拓務、大藏各次官、局長その他關係官八十余名を、二日正午より濱口子、兒玉伯、高橋是清翁、水野鍊太郎氏をはじめ朝鮮縁故者を帝國ホテルに招待して就任挨拶をなすはずである

江木鐵相 手術を受く 鹽田博士の執刀で

【東京電報】豫て大學鹽田外科に入院中の江木鐵相は膽石の疑ひにて三十日午前九時十二分手術室に入り同十五分鹽田博士執刀の下に手術を行ひ同五十五分終了した(寫眞は江木鐵相)

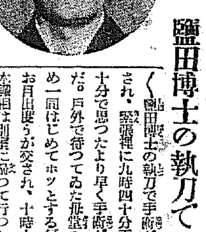

思つたより早く濟む ―手術の前後

【東京電報】この日鐵相は午前九時半すでに眼を覺まし七時からは佐伯助手の手でモヒヒンスコポラミン一本の注射を受けた、一昨日までの濱口さんの病室は今日は江木家の控室に早變りして詰めかけた江木、末松兩次官や高一の擔當の鐵道關係に實弟の羽村、山縣兩氏はじめ家の子郎黨が聲を潜めて手術を待つてゐる。午前九時十分となるや濱口前首相を手術室に運んだ手車に今は江木鐵相が身を横へて純白のハンケチを顏に當て手術室に移された、手術室には秘書も寡衆も入らず立會はたゞ稻田、坂口、外一名の三博士に特に佐藤三吉博士がつらなつてゐるだけで消毒が濟むと九時廿分からいよ\/鹽田博士の執刀で手術が開始され、緊張裡に九時四十分正味三十分で思つたより早く手術がすんだ。戸外で待つてゐた兼子夫人はじめて一同ホツとする氣早や、お目出度うが交され、十時十分江木鐵相は別室に歸つて行つた

幽門狹搾 胃潰瘍による 發表さる

【東京電報】江木鐵相は手術後その病名並に手術につき鹽田博士より左の如く發表した

便秘性胃潰瘍に因る幽門狹搾胃腸吻合術を施行、差し當り憂ふべき症狀なし

珍らしい事ではない 二三週間で癒る 手術後鹽田博士談

【東京電報】鹽田博士は江木鐵相の手術後左の如く語つた

病名は發表にある如く胃潰瘍による幽門狹搾、即ち幽門に足の裏位に出來る瘤が出來たのでこのため幽門が狹くなつてゐるから之の瘤は別段摘出せずその儘にして置いてその附近に約五センチメートルの穴をあけて腸に通ずる新らしい道を作つたものである、こんなことは珍らしいことではなくよくある事で別に差支へなければ二、三週間も經てば退院出來る見込みである。食事も明日邊りから攝つて差支へないし又書類の決裁も今明日といふことも出來まいが二日も經てば差支へなからう

對支交渉は 當分夏休み

【北平廿九日發電】米國公使ジョンソン氏は廿九日午前十一時半南京より歸平した、これで英、米、佛等主要國公使は勢揃ひし、王外交部長も來月南京に避暑するので、當分列國の對支外交は夏休みとなる

師範の給費制度 文部省も廢止の意嚮だが 廢止は今の處困難

【東京電報】文部省では師範學校生徒の給費制度の改廢に關し昨年來調査研究を重ねてゐるが、今日の如く資費役度なる教員志望者が激增するに至つては最早その必要はなく文部省の意向も廢止に傾いてゐるが、明治卅年勅令第三百四十六號師範教育令第七條の規定を改正する要あり、この規定の改正は種々な事情で紛糾されてゐるので給費制度の廢止は實行不可能と見られてゐる

定例閣議

【東京電報】卅日の定例閣議は午前十時開會(江木鐵相缺)若槻首相より

二十九日幣原、安達、井上三相と協議し江木鐵相手術するにつき若し江木鐵相の希望あれば事務管理を設置するを協議し、江木鐵相は事務管理設置を希望しなかつたのでこれを置かぬことになつた

旨を報告、次いで米穀法施行令を決し正午散會した

米穀法一部を 朝鮮に施行 卅日閣議で決定

【東京電報】三十日の閣議決定事項左の如し

一、米穀法の一部を朝鮮、臺灣、樺太に施行の件
一、昭和六年法律第三十一號米穀法中改正法律施行期日の件
一、米穀法施行令制定の件

外地學位令 樞府に屈伏 修正に同意すると 三日閣議で決定せん

【東京至急報】政府は外地學位令に對する樞府の修正意見に同意するに大體意見一致を見たので、來る三日の閣議にて決定の上この旨樞府に通告することになつた

森岡前局長 警務關係者に 惜別の茶會

森岡前警務局長は今回退官に際し七月二日午後四時半より警務局員および警察部員、警察官講習所員等約百五十名を朝鮮ホテルに招待惜別の茶會を催すと

夫人の惜別茶會

森岡前警務局長夫人は一日午後三時より知己の夫人約百名を朝鮮ホテルに招待惜別のお茶の會を開催すると

武部前局長に 記念品を贈呈 專門校長等協議

武部前學務局長退官に際し鮮内各專門學校長は卅日午前十時より本府第三會議室に參集、記念品贈呈につき協議し正午散會した

海難通報の 新制度 七月一日實施

總督府令第七十六號を以て朝鮮船舶通報規則中を改正せられ七月一日から海難通報に關する新制度を實施されることゝなつたが本制度は船舶の遭難に關して電信局所から電報を以て遭難船舶名、災厄の日時及び狀況等を請求した者に對して通報するものであつて、請求者から請求の際登記料として年額二圓を納付せしめ、又其の際通報料として一般私報の料金と同額の料金を徵收することゝなつてゐる

右遭難の通報を發信する海岸局は京城、釜山、清津、木浦および麗水の各無線局をこれに指定せられその旨告示された

京日小言

退院

遞信病院で二百廿七日、再入院以來六十六日目でヤット病院から解放された濱口さんは久しぶりで久世山の私邸に歸つて來た。東京驛頭で萬死に一生を得、其後、入院加療中、危險を冒して議政壇上に立つたりして、國家のために一命を投げ出して居る本人は、事によると無事に自宅に歸つたことに意外の感を催して居るかも知れないが、天が『濱口』の餘生を此人に與へた陰に深い攝理があるとも言へる。内閣總理大臣や、民政黨總裁の尊嚴を振り捨て、タゞの濱口さんに歸つたこの人の心境は美しいほど平和で幸福なものに違ひない。

◇

袈裟を着せて田の中にでも立たすのが一番ハマリ役で、總理大臣にするのは惜い位の立派な人格者だが、あまり立派な政治家であり過ぎたゝめに腹に彈丸を受けた。彈丸を受けたゝめに腹に性に一段の磨きが掛つた頃には

タゞの濱口さんに戻つて來た。斯う考へて來ると民政黨總裁、内閣總理大臣、ピストル、彈丸、病中の議會出席等々は總てわれ等の濱口さんを立派な人間に仕上げるための天の試練であつたやうにも見られるではないか

◇

腹が出來れば、人間萬事、森羅萬象、利害得失、總てこれ自己を養ふ營養料だ。誠に有難い世の中ではある。などゝ悟り臭い理窟を言はずに温しく收まつて居る濱口さんは本當の腹の出來た人と言はうか。

◇

濱口さんの帝大病院から解放されると入れ代つて江木鐵相が同じ病院に入院して、同じ鹽田外科の一室を占領した。見えない糸が民政黨内閣と鹽田外科とを繋いで居るやうに思はれるのも不思議であるが、その一去一來が政局に微妙な波動をおよぼすのもまた深い興味がある。鹽田博士の手に握るメスがいつも日本政界の急所に觸れるのも妙ではないか。博士のメスが再び江木鐵相を救はんことを祈つて止まない。

辭令 (六月廿九日)

朝鮮道立醫院醫官 千葉元枝
陞敍高等官二等 朝鮮公立中學校長
陞敍高等官四等 京城帝大助教授 原弘毅
陞敍高等官五等

遞信局辭令 (六月廿九日附)

京城府金管理所長 遞信副事務官 近藤昇一
依願免本官
平壤郵便局長 遞信副事務官 堀本益一
京城府金管理所長を命ず
平壤郵便局監督課長 遞信副事務官 有元正義
清津郵便局長を命ず
清津郵便局長 遞信副事務官 村越才次郎
元山郵便局長を命ず
元山郵便局長 遞信副事務官 小城文八
平壤郵便局長を命ず

團體

◇カリフオルニヤ、キリスト敎青年會主催學生見學團一行九名八日夜入城、十日朝離北行
◇シャトル、キリスト敎青年會主催學生見學團一行十名十三日朝入城、十六日夜發北行
◇滿鐵大學訪日旅行團一行(廿三名)は六月廿九日入城

會

農村問題懇談會 京畿道農會では農村問題につき隔意なき意見の交換を行ひ施設に資せんと關係者および道出入記者を招き一日午後七時より京城ホテルにて懇談會を開くと

報德會例會 三十日午後八時から古市町電氣學校内で例會を開き閉會後役員會を催すと

人

◇駐日伊國大使 金剛山探勝の爲七月一日發山上陸西行の筈
◇大村卓一氏(鐵道局長)七月一日朝鮮金剛山電鐵開通式に出席過井里を經て東海北部線建設工事視察三日歸任
◇佐竹卿一郎氏(騎兵第二十八聯隊長)着任挨拶のため卅日本社來訪
◇八幡生男氏(京畿道農務課長)嚴父逝去のため郷里に赴いてゐたところ廿八日歸城、廿九日より登廳
◇澤山昇吉氏(釜山澤山兄弟商會社長)▲小林久氏(同支配人)卅日朝入城御用園▲高山總郎氏(全北裡里邑長)廿九日夕入城
◇丹下郁太郎氏(咸南警察部長)卅日朝入城天眞樓▲白石光治郎氏(平北警察部長)同上▲福井武二郎氏(平壤大同署警部長)同上▲竹塘伊四郎氏(朝鮮無煙炭重役)同上▲加藤利三郎氏(江西支店長)同上

航空往來(三十日)

出發 ▲川島浦二九氏(東京へ)▲川島ツゲ氏(同)
到着 ▲原富禰氏(大連より)▲中野隆辰氏(同)▲内藤彦三郎氏(同)▲貴志彌五郎氏(平壤より)▲高橋利夫氏(大阪より)

あすの天氣(1)

高氣壓は小笠原島附近の海上と日本海に擴がり南鮮方面の氣壓配置は鼓腹で黃河下流には小低氣壓がある、東岸は晴、その他は曇つてゐる、明日は曇天である

豫報 曇

卅日正午	三二(最)	
廿九日	一九・七(最)	

仁川干潮時(一日)

滿潮 午前六時一〇分 午後六時四〇分 八・二〇 七・四三
干潮 午前零時一分 午後零時一五分 〇・〇〇 一・〇〇

東雲小唄 (146)

淡路呼潮作 神保朋世畫

茗荷谷(十)

發行所寄贈本

[illegible]時は、府中警視局の手が廻つたと早合點をして、そしてドキッと胸を躍らせたが、案外夫がさうでなかつたので、そこでぐつと安心をすると同時に、こんどは反動的に頭から呑んでかゝると、さてこの態たらく。

で――白玉お蓮。

『これやいけない』と肚の中。ふたたびギラッと夢底の眼を光らせながら、

『ちよつとこちらからお訊ね申しますが、あなた樣は、お上の御用を勤めてゐらつしやるのでございませうか?』

『何?』

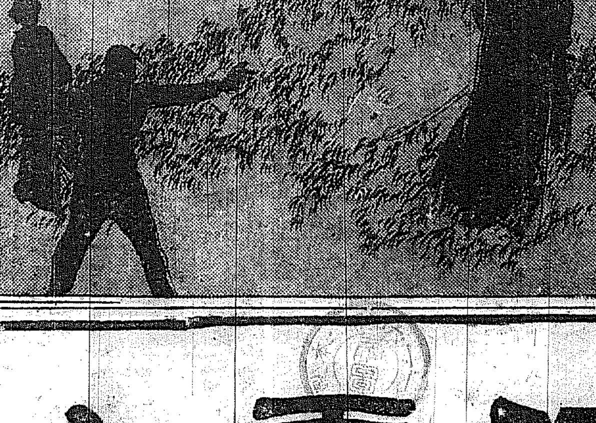

『その筋のお役人様かどうか、それをわたしはうかがつてゐるのですよ』

『さうか。いや、拙者は決してそんなものではない』

さう言ひながら、その怪浪士は闇ふかき墓場方面を振返つた。

『難い。これだから女は困る』

お蓮は、さつそくその言葉尻を取つて押さへた。

『あの、もし、困るのはわたしの方で御座いますよ。わたし達は急ぎの用でうちを出て來たのです。さもなければ、この夜更に、こんな淋しい場所を通れといはれても通れるものではありませぬ』

『それは解つてゐる』

『おや――然うですか。ぢや、わるく足どめをしないでこのまゝすぐ放して下さいまし』

『うるさい。いいから默つて待つてをれ!』

と、いさゝか高飛車に出て、そのあとで、ク、ク、クツと冷たく笑つたから堪らない。

當のお蓮よりも、メリケン辰が承知をしなかつた。

『うゝん!……いや、この野郎ッ』

と唸るより早く、右手に自慢のピストル。そして、とつさに身構へながら、

『やい\/ッ。時代遲れのばけもの野郎。下に出てりやアいい氣になつて、ケッ、飛んでもねえ畜生だ。かうなると、此方も腕づくで此所を通つて見せる。赤鰯の大刀が勝つか、このフランス製のピストルが勝つか!……さアおい時代ッ、しつかり度胸を据ゑて向つて來い。お氣の毒だが、このメリケン辰にピストルを持たせると、それ鬼に金棒……いや、それ以上。汝がその鈍刀を拔くか拔かねえうちに、ズドン!一發で靂山だ。みごと一發で汝は地獄行きだぞ、夫とも、これや敵はなかつた、見損つたと氣がついたら汝の幸福だ早いところ尻尾を捲いて消え失せやがれ』

まへッ』

『これ、辰ッ』

『これ、辰ッ』

『姐御ッ』とメリケン辰。依然油斷なく身構へたまゝ『マ、お前さんは默つて見てゐるがいゝ。久しぶりに小父の腕ッぷりをお目にかけやうてえわけだ。何にしても、この野郎は、早いところ引導を渡した方が――』

『まあお待ちよ』

『いや、いけねえ。たとへ俺がッといつたにしても、かうなると、このピストルが承知をしねえ』

とたんに相手の怪浪士。

『フ、小賢なッ』と一喝ひくく、同時にパッ……と横手へ七八尺。夜目にも黒き野生の大樹を楯に取りながら

『面白い。來いッ』

その聲の下。ピッ……とかなぐり捨てた深編笠が、圓を描いてうしろへ飛んだ。そして忽ちギラッと拔いたらしい。

闇と颶風一陣。

と、その時、雜木林の向ふ手から、無印の小提灯。

除幕式を擧げた二宮翁記念碑(祝辭を朗讀した山本遞信局長)

松風爽やかな公園に 先覺の足跡を殘す
航空界の偉勳者二宮翁の 記念碑除幕式行はる

明治二十七年八月、諸外國に先んじて飛行機の設計を發表し世界に誇るべき偉大な發明をなしとげ日本航空界の始祖であるばかりでなく世界航空、發達史に大きな足跡を殘した二宮忠八翁、その合理飛行機の發祥地である孝昌公園丘上に記念碑建立の計畫が昨年暮以來遞信局航空官佐藤大佐の提唱の下に軍事參議官白川義則大將、齋藤、兒玉前總督總監、軍部、航空關係者の援助によつて進められてゐたが五月廿日龍山岡田組の請負で起工、去る廿一日竣工し、いよいよ卅日午前十一時半から松風爽やかな孝昌公園丘上で晴れの除幕式が擧げられた

山本遞信局長、兒玉軍參謀長、安藤府尹、佐藤航空官、寺垣、西原兩御用掛、德留航空會社支所長、西尾航空研究所長その他關係者參列の上

式は定刻開始され神官の修祓、祝詞の後、參列員一同玉串を奉奠し佐藤航空官の工事報告、山本遞信局長の祝辭があつて式を閉ぢ記念撮影を行つて正午散會、續いて午後零時半から朝鮮ホテルで祝宴が開かれた、こゝに二宮翁の偉功は最も由緒深い孝昌公園に永遠に殘されるに至つた

祝辭

茲に本日を以て二宮忠八氏合理飛行機記念碑除幕式の擧行せらるゝに當り一言を述ぶることを得るは洵に欣幸とする所なり惟ふに偉大なる發明が人類の生活に一大躍進を生ぜしむるは歷史の實證する所にして彼の『ワット』の蒸汽、『エヂソン』の電氣に關する諸種の發明が産業交通その他の經濟關係に及ぼしたる影響の如何に大なるものありしかを顧みれば蓋し吾人の喋々を要せざるなり

翻してこれ等の發明と並び稱せらるべきものは航空機の發明なるが近時その進歩發達著しきものあり今や東亞上面に交通上實用の域に達しその比類なき快速力は運送機關としてこの方面において重要なる使命を果しつゝあり而してこの航空機の創始者たる名譽は一般には歐米人に歸屬する所なりと雖も聞く所に依ればこれに先つこと數年前に我が二宮忠八氏はその機構及原理に於て現行飛行機と相異ること少き合理的の考案を發表されたりと謂ふ即ち氏は明治二十七年日清戰役に際し大島混成旅團に屬して此の地に幕營しその年八月十九日氏の研究創意に成れる飛行機の設計を發表し軍用に請願せられたりと謂ふ仍て茲に合理飛行機發祥の地たる此の地を卜し氏の功を勒して記念碑を建設せられ以てその功を不朽に傳へんため本日その除幕式を擧行せらるゝ是れ啻に二宮氏一箇の名譽の表彰たるに止まらず我が國民の發明的努力の結晶を永久に紀念するに最も適當なる擧なりと謂ふべし

近時發明發見に關し邦人の創意に付てもこれを奬勵するの氣風漸く勃興せんとするに際しこの世界に倚り一は以て邦人の世界的獨創力を顯はし一は以て青少年輩の發明たる創造力を益々啓發するの機運を助成することを得ば邦家の爲誠に慶賀すべきこととなりと信ず

聊か蕪辭を陳べて祝辭とす

昭和六年六月三十日

朝鮮總督府遞信局長
從四位勳三等　山本犀藏

十五尺の花崗岩 白川大將が雄勁な 筆を揮つた記念碑

同記念碑は花崗岩で作られ高さ十五尺一寸、碑銘は白川大將が『合理飛行機發祥之地』と雄勁な筆を揮ひ、側面裏面には左の通り佐藤航空官選の碑文が刻まれてあり本日を以て關係者から京城府に寄附され、京城府が孝昌公園内の施設物として永久に保管する事となつた、なほ二宮翁は當時大島旅團の第一野戰病院附陸軍一等調劑手として從軍中だつたもので、現在大阪製藥會社々長本年六十六才でなほ健在し、昭和二年十二月同氏の飛行機發明は天聽に達し勳六等に叙されてゐる

碑文

明治二十七年八月大島混成旅團の此地に露營中第一野戰病院附陸軍一等調劑手二宮忠八氏は軍隊豫備地行動上の必要を感じその研究に成れる飛行機の設計を發表し軍用に請願せしも途に現實に至らずして已めり然るに氏の考案せる機體は構造原理全く現行の機に異らず蓋し世界的發明の嚆矢にして我邦航空史上の一大光彩なり大正八年白川義則將軍に依りて世に紹介せられ後陸軍航空本部長直に遞信大臣より其の功勞の表彰を受け事遂に天聽に達し昭和二年十月勅せらる此に於て此地を以て世界的合理飛行機發祥の地となし有志碑を謀り碑を建て功を勒し之を後世に記念する所以なり氏は愛媛縣八幡濱に生れ齡六十六現に大阪製藥會社長なり又飛行神社を建立し飛行殉難者英靈の奉齋に務めり

昭和六年四月
朝鮮總督府航空官
陸軍航空兵大佐　佐藤求己誌

愈よ明日から 京城興行
觸れ太鼓も勇ましく 相撲氣分濃くなる

大日本大相撲二百五十餘名大ノ里、天龍、武藏山、山錦一行は廿九日午後十時天安の興行を終へて入城華々しい乘込みをなし一日より晴天九日間舊京城府廳跡三越横空地において興行されるが三十日は觸れ太鼓の音も勇ましく全市の大相撲氣分は横溢してゐるが初日の取組は

(大の里 玉碇)(伊勢の濱 天龍)(武藏山 出羽ケ嶽)
(肥州山 和歌島)(山錦 綾櫻)(信夫山 大和錦)
(銚子灘 新海)(常盤野 常陸島)(駿河山 外ケ濱)
(藤の里 高の花)(大島 個人決勝優勝者)

の如くであるが武藏山に出羽ケ嶽、和歌島に綾櫻、信夫山に大和錦、銚子洋に常盤野の取組は初日の大相撲が豫想され好角家から期待され、これに角力手摺として幕内玉碇と常陸島、三段目以下飛行五人抜き、十枚目以下個人決勝、その他お好み等がある筈であるが卅日は藤島竟市(常ノ花)、境川英太郎(常陸岩)大ノ里萬助、天龍三郎、武藏山武の幹部が本社を初め各方面に挨拶廻りをなした

神前參拜の力士連(けさ朝鮮神宮で)

姙婦の溺死體 中流家庭の主婦らしい

二十九日午後八時頃永登浦(北面)新吉里九番地先の漢江支流に投身自殺した婦女あり發見者の屆出により永登浦署員檢死の結果八ケ月の身重な二十二三歲位の中流家庭の主婦らしい女で覺悟の投身自殺と判明したが身元一切不明手當を加へたが蘇生しなかつたので死體は面事務所に引渡し假埋葬に附した

一氣、アラスカの ノームに向ふ
ボ、ゲ兩氏の世界早廻機 昨夕、ハ市を出發

【ハバロフスク廿九日發電報】ボスト、ゲッテイ兩氏の世界早廻り機は愈廿九日午後七時(ハバロフスク時間)當地を出發し一氣にアラスカのノームに向つた

火を發して水平線へ 彗星の如く消え去る
カムチヤッカ東海岸で

【落石無線特派員三十日發電】太平洋通信社汽船神武丸の卅日午前零時發電によればカムチヤッカ東海岸カムカ岬東南から西に向つて午後十一時五十五分頃彗星の如く火を發して水平線に消え去つたものありその間約十分であつたボ、ゲ兩氏の世界早廻機ではないかと見られてゐるがガス強きため遠い見透しが利かなかつた又プロペラの音も耳に入らなかつたと

ノームに安着

【東京三十日午後零時五十分發至急報】世界早廻り機は三十日午後零時半(日本時間)アラスカ時間午後四時アラスカのノームに安着した

押寄せたり 美人座の女給軍
總勢二十人で賑やかに まづ釜山で骨を休めて あす京城へ乘込

【釜山特電】大阪美人座の京城進出はカフエー戰線に異常な衝動を與へつゝ超スピードで展開し、その結果が二十八日夜の連絡船で京都の祇園會館のマネージヤー多々良立一君に引率された女給群二十名が釜山へ上陸驛前の旅館は鳴戸本店へ汽車と時々グツタリと疲れた御輿を据へて一泊。

×　×

問題の京城入りは明七月一日の開店と同時に續々と繰り込む豫定とあつて鳴戸本店の二階にアッサリした浴衣に寛ろいだ髷髮、斷髮、オールバック、海水帽に金縁眼鏡もまじり年齡は最高二十六の夏に恐さを感ずるエングフラワーから十八歲の美しい女給さんばかり押すな押すなだ。

×　×

多々良さん曰く
京城進出は本年二月ごろから計畫され此前は上海に進出か京城に決めるかと問題となつたがやうやく局はコチラに落がついた次第で一行は年も若いし元氣もあるので初めての朝鮮の印象は素敵に良く皆んな京城に憧がれて居ります不景氣不景氣と申しましても五千圓のチップを投げ出す御方もある位ですからノーチツプなんてことはありませんでせう……と輕く笑ひに紛らしてエロファンの後援を期待してゐた

×　×

一行はスッカリ姐の氣分に納まりアンパン二つを樂しみながらトランプに興ずる美人座明ろく、快活に適當なイットの押揚に—ムンムンする女人の香りは洋服に振り袖に文字通りの千紫萬紅で京城を押し廻す景觀はチョット想像しても面白い現象だ(寫眞は鳴戸本店でくつろいだ女軍)

開業は三日から 女給軍は明日旅客機で

府内に一百を投じた美人座はあす七月一日から開店する筈の所その後工事にひまどりため豫定より二日おくれて三日より華々しく開業するに決し女給軍の一行は明一日午後五時汝矣島着の旅客機で飛來する美人座は既報の通り組合には加入せずビールは四十五錢としても賣出すことになつてゐる、なほビールの特約はキリンビールに決した

動物活劇
馬の横腹に牛の一突き 死出の道づれに モウ勇を揮つた？

雜踏喧しき鍾路大通りで牛と馬が大喧嘩を初め電車、自動車、人、牛馬等の通行止めをなした揚句馬は横腹に約四寸の刺傷を負ひ大怪我を出したといふ珍しい動物活劇があつた。

×

三十日午前十一時四十五分頃府內鍾路五丁目電車停留場附近で府外上往十里五三四番地□□□が馬車をひいて東大門に向ふ途中折柄府內鍾府洞洪在昌が手をひき東大門外の屠殺場に向ふ途中前記馬車に差かゝると何に怒つたか牛は角をふり立てゝ暴れ出し人々の制止するにもかゝはらず前記馬車の馬の横腹を一刺馬は大腿を露出し鮮血にまみれて倒れたので附近の人々が集りトラックを招んで馬を府内貞洞三番地上田家畜病院に運び應急手當を加へたがなかなかの重傷で生命危く牛は即時屠殺の死刑に處されたが一時はなかなかの混雜を呈した

女給に憧れて 十八娘の家出

押里□前雜貨商□山某の長女當代子(一八)假名は華やかな女給生活にあこがれてゐたが廿八日夜意を決して遂に出奔廿九日夜の七時着列車で來城したが驛頭で押里署からの保護願ひで本町署員に發見され目下本町署に保護中である

仁寺洞の小火

二十九日午後二時五十四分仁寺洞二百三十九番地鄭致業方より發火同家建物一棟五坪を半燒し同九十九分鎭火した損害約二百圓で原因取調中

理事長宅に 座り込んで强談
同德女學校生徒 鍾路署で說諭さる

同德女學校の紛糾は依然として續いてゐるが退學處分に附せられた林淑熙、金聖綿兩名の復校のため李錦喜、李孝定外十六名は二手に別れ二十五日は校長李鶴九氏宅と理事長李琓九氏宅に午前九時から午後十時まで坐り込み越えて二十六日は午前十時から翌二十七日午前一時まで校友復校の爲め坐り込んで强談におよんだが聞き入れられずこの復校手段講究中を鍾路署員に探知され二十八日は前記李錦喜外四名が召喚嚴重な說諭を受け歸宅した

京城蔬菜品評會

始興郡農會では高陽郡農會の參加をもとめて京城近郊の蔬菜栽培を獎勵する爲七月一、二兩日間三越五階ギャラリーにて第一回の蔬菜品評會を開催、出品者百名出品數約二百點の多數に上り會期中新鮮な各種蔬菜を籠入りにして花籠とゝもに販賣すると

先手を打つて 家賃の値下
西小門町の淸水氏が 借家人へ新案提議

いまや燎原の火のやうに燃え擴がらうとする家賃値下運動の機運を察知して、早くも機先を制すべく自發的に家賃引下げを申出でた家主がある——府內西小門町六二開豐堂印刷所主淸水豐治氏は自己所有家屋太平通二丁目二六九、二七〇兩番地九軒の借家人(內地人)一同に對し卅日附『將來一ケ年間滯りなく家賃を納めた向に對しては最後の一ケ月分に限り免除することに七月より實施する旨』の新案を申出で各借家人の諒解を求めたが、これは店子の輕住引留策となり同時に値下運動の口火を封じたもので借家人一同先手を打れた形

全身火傷で 燒死す
アルコールの引火爆發

【仁川電話】卅日午前一時頃仁川米豆取引所前にあたつて異常な音響と共に火事だ火事だとの呼ぶ聲が聞へたので附近の者がけつけ驅けて見ると右は仁川海岸通り四の三昭和カフエー日吉甚四郎方で二男幸次郎()が燃えつゝあるアルコールコンロにアルコールを注入する際アルコール罐に引火爆發したもので火事は直ちに消し止めた。幸次郎は全身に大火傷を負ふたが勇敢に罪身新町收容病院に驅け込み應急手當を受け歸宅したが本朝七時絶命した

本町署の乞食狩り

卅日未明午前四時を期して本町署では小松署長指揮のもとに署員總出動して管内にある乞食の一齊檢擧を行つたがこの網に引掛つたものは七十名、それぞれ本籍地に紹介して送り屆けるか又は明胞社にいれて保護を加へることになつた

燃料補給地 の指定を
リ大佐から依賴

【東京電話】空の王者リンドバーグ大佐は廿九日外務省を通じ遞信省に訪日飛行の途次燃料補給をなすべき適當の地を指定されたしといつて來たので遞信省航空局で協議の末千島列島のシンシル島中のムロトン或ひはホロムシロ等を適當と認めその何れかを選定さるやう一兩日中に通知する筈

全英庭球戰

【ウインブルドン廿九日發電】全英庭球選手權大會戰績左の如し

▲シングルス準々決勝
ウッド(米)　4—6　6—4　6—3　6—1　ヒューズ(英)
シールズ(米)　6—3　2—6　5—7　7—5　6—1　オースチン(英)
ボロトラ(佛)　6—2　6—3　4—6　6—4　佐藤(次)
ペリ(英)　6—4　8—6　7—5　ヴアンリン(米)

▲混合ダブルス二回戰
ホッヂス　6—3　川地
マツクルデイ孃　6—4　ギレイ孃(佛)
佐藤(俵)　6—4　6—1　ランドリー
トーマス孃　6—4　ヌーフドルド孃
ユーシエ　6—3　三木
ストール夫人　6—3　ドロッガー夫人

白夏服の特價……大奉仕提供

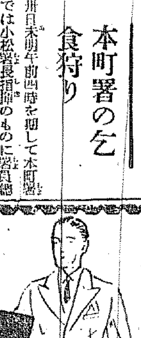

ホワイトセール

一日より十五日迄
このホワイトセールの特長は『御注文より出來上りまで』極く短時日で(實に早い)スピード調製をいたします。
一、假縫なし御誂は三日間
一、假縫付御誂は五日間

御誂特價(全部御別誂仕立)
A 純白特製ボンデー夏服(上下一組)金八圓
B 純白極上ポプリン夏服(上下一組)金十圓
C クリーム色グラニツトシルク夏服(上下一組)金十二圓
D クリーム色高級グラニツトシルク夏服上下一組(假縫付)金十七圓
E アイルランド産純白麻リンネン夏服上下一組(假縫付)金二十圓

丁子屋

中元大賣出し
一日より十五日まで
中元御贈答用品並に盛夏向の呉服洋裝雜貨、子供服、日用雜貨の大品揃ひを計り、全店優良夏ものをウンと格安に提供!!

一日より十五日まで
中元大奉仕賣出
斷然斯界をリードする優秀品揃ひ
大景品附
かやと盆提灯賣出し
これを御覽下すつてもキット御滿足を戴く『柄と値と品』の三拍子…御用命は是非丸一へ
クレップシャツ 生地提供 三十五錢
カーテンレース 四十二錢
上等タオル浴衣 三十錢
ガーゼ 同 二十錢
眞岡中形 九十錢
ボイル中形 一圓五錢
晒縮格子 五十五錢
平絽小紋 七圓
正紋絽縮緬羽織地 八圓
岐阜提灯 廿錢より
どなた樣にも喜ばれる御進物用『丸一の商品券』を御利用願ひます
京城 丸一

おみやげの御用は
海市商會へ
京城府本町二丁目 電話本局二九〇番

值下廣告
七月一日より中華料理組合の申合せに依り料理、酒類等一切値下致候事に相成候間倍舊御愛顧賜度此段謹告候也
京城中華料理組合

公告
當會社ハ昭和六年六月三十日限リ解散致候ニ付キ債權ヲ有セラルル方ハ昭和六年八月三十一日迄ニ申出相成度若シ右期間内ニ申出無之トキハ清算ヨリ除斥可致候此段及公告候也
昭和六年七月一日
京城府黃金町貳丁目百六拾壹番地
朝鮮煙草元賣捌株式會社清算人

素晴らしい人氣の 補綴置縫講習會 家庭で一番必要な

工藝式補綴、置縫ひの講習會はいよいよ一日午前九時から豫定通り二日間に亘つて本社樓上で開催することとなりましたが突嗟の企てにも拘らず申込者も多く定めし盛況を呈するものと思はれる財界不況が與へた生活戰線の急はいろいろありますが、經費節約時間經濟の意味から衣類の『繕けあな』や『かぎざけ』および『洋服の破れ』その他のものはこの補綴法や置縫を知ることによつて衣類の壽命を倍加せしめ更に古いもの、廢物は生かして使ふことが出來るのでどこの家庭にあつても是ぜひ知つて置かなければならぬ急の問題である。本社はこの意味において講師上藤千里氏を招聘していよいよ一日、二日の二日間毎日午前九時より午後三時まで講習會を開くこととなつた。會費は五十錢で、講習準備品としては一、和洋服の破れたもの、有合せの小切二、針(絹木綿各五六本)糸(普通)はさみ、コテ、毛筆一本、古雜誌一冊と古はがき二、三枚四新モス(風呂敷位の)もの、若くは(薄巾三尺位)五、片側の無地の古帶があればそれ、以上の如きものが必要ですが、全部そろはないでもよろしい。又餘興として卓上染色の講習もつけかへることとなりました

國産愛用のために 森永太一郎氏談

廿七日の乳菓會發會式で

去る廿七日午後六時から朝鮮ホテルで開かれた乳菓會の發會式席上でのべた森永太一郎氏の挨拶の大略は左の通りである

×

三月二日以來今日までの私の旅行の目的は國産品の愛用獎勵といふことにあります、勿論支那南北の旅はそれではありませんがこれは對支貿易に多少なりとも貢獻し得ようとの意志に外ならないのです我國人の通有性として舶來品を矢鱈に愛好するものがあります、我國製品でそれを凌駕の得る品質で價も廉る低廉にもかかはらずなほ且外國品を購入するといつた人が今なほ澤山あるやうにみうけます目下不況狀態にあり、輸入超過になやむ現今の我國にとつて憂ふべき姿であり、悲むべき事實です

◇

不肖森永の製品はその品質において各國の同一品よりは、はるかに上位にあり、その値段においても實にお話にならぬ程格安です、これは試驗、調査の結果各國のひとしくみとめる所です、經濟的に國難來るの今日皆さんの愛國心に訴へて出來得る限りこの趣旨、目的に進まれることを熱望します

雀人嶺氏來城

日本麻雀聯盟本部に籍を有する雀人嶺蝦蟆氏が來た―氏は東京雀界の新人、奇を好むアメリカ人の向うをはつて思ひついたのが日本全國麻雀徒歩旅行、東京を發したのが昨年の七月、爾來各地に轉戰優秀な記錄を殘してすでに全國を廻り盡し次いで鮮滿に雀戰をのばすため、聯盟關西地方本部河合理事の斡旋で去る十三日釜山に上陸同地から大邱、大田を經て廿五日入城、目下太平通雀莊クラブに足を止め市內各クラブに訪問戰を試みてゐるが

廿九日同クラブの美馬氏に伴はれ日に焦けた顔を青年團服に包んでヒヨツコリ本社を訪れた、七月一日まで滯城して引續き元山、咸興、羅南、清津、平壤、新義州[illegible]大連へ向つて一先づ徒歩旅行を打ち切るといつてゐるが、十冊にあまる各地轉戰の戰績で物語る記錄帳を所持してゐた

麻雀界

◇麻雀例會 府內太平通雀莊クラブでは七月第一回例會を明一日(水曜)午後七時より行ふ、會費九十錢、三回戰、一卓一昔、來會歡迎

東亞クラブ (一日から)

▲時代劇『戰法奇兵隊』全十券 ▲入獄洋劇『神の敵』全九卷

京龍館 (一日から)

▲現代劇『進の灯』▲時代劇『なさぬ仲』▲時代劇『助太刀裝懸扱』▲洋劇『戀のモンテイーナ勝利』

ラヂオ欄

DK プログラム 一日(水曜日)

午前一〇時〇分 氣象概況 各地天氣豫報

同一〇時四五分 料理獻立 日用品値段

『シシリー風の素麵料理』

◇材料 素麵百二十五グラム(三十三匁)トマトクリーム七十五グラム(二十匁)牛肉七十五グラム(二十匁)チーズ三十グラム(八匁)バタ三十グラム(八匁)茄子五個、玉葱、鹽、胡椒、味の素、適宜サラダ油、メリケン粉少量

正午 時報 ニュース

午后〇時二〇分 義太夫

一、伊勢音頭戀寢刃 油屋之段 竹本 初音

二、仙台萩御殿の段 竹本 小糸

三、掛合

今日の義太夫は先日福岡から華々しく入城された小糸師一行の出演で、待つて左近師の至藝でファンに新らしい感興を呼んで今又耳新らしい小糸、初音両師の美聲に愛好家を魅了せんとするのであります。

同二時一五分 家庭講座 七月の行事(一) 濱口 良光

同三時四五分 ニュース 公示事項

同四時三〇分 大日本大相撲實況中繼(三越樓上より)

初日 但雨天中止の際は午後六時より三十分間左の如き放送をなす

レコード、ラヂオ體操、職業紹介事項、今晩のプログラム發表

兩力士愈々第五回の仕切り、武藏右を下ろしました、天龍これに倣つて右を下ろしました。武藏左を副へました、天龍左、兩力士双手を下しました、立上りました、ワアー!ワアー!

土俵上もマイクの前も眞に流汗淋漓、本日から愈々大角力の實況放送が、向ふ五日間DKの至寶我等の犬飼さんの口から流れ出ることになりました。學生角力大會で小手調べも濟んで今日の日を待つてゐるさうです

同六時三〇分 英語講座 イーデイス・ボンネット

同七時〇分 ニュース 公示事項

同七時三〇分 講演(A) 元冦國難の回顧 文學博士 三上 參次

今日は思ひ起すも身に粟を生ぜしめる天冦記念日でありますが內地局AK、BKから記念プロで放送されるのを中繼、當時を回顧する譯です最初は講演三上博士が當時の國難に就いて話され、續いて琵琶『元冦』の彈奏、最後に大阪から下川茂[illegible]時代劇部出演の映畫劇です

同八時一〇分 琵琶(A)元冦 吉水 經旭

同八時四〇分 映畫劇(B) 市川右太衛門 外

同九時二五分 氣象概況 各地天氣

同九時四五分 南道短歌 一、短歌二、春香歌三、沈清歌

1、ソノアシギナ、ヒトビトハタキギノマハリニ、ヨリアツマツテ

2、ホウギカラ、オリタ昭六ニ、ミナガテンデニ、イロイロノコトヲイフ

3、昭六ガ、オドロイテ、クテヲヒラカウトシタガ、コトバガデナカツタ

4、アクマタチハ、イヤガル昭六ヲ、ツレテ、イヅコカヘトンデユク

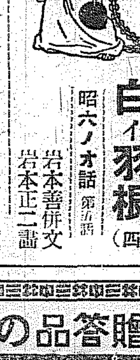

白イ羽根(四)

昭六ノオ話 第五話 岩本善併文 岩本正二畫

30日 公設市場 小賣値段

[illegible]

運命開拓 運命鑑定

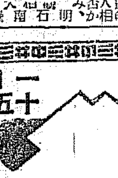

明石南嶽 人相骨相師

深刻化す不況非運を脫し吉か凶か稍て向秋を迎へて貴下の運命は禍か福か、貴下の人相で調べて將來[illegible]

最近明石南嶽と名乘つて地方を徘徊する易者あり御注意を

內出血した時

子供などが轉んだり高い所からおちて、どこかひどく打つた場合外部に怪我がなくて內部の筋肉組織內に出血してゐる場合があります、これを內出血といひますが、その時の應急手當としては强打した箇所を手で二三分間ぢつとつよくおさへ冷水または氷で二三十分間ひやしますと熱を去り、血管を收縮させますから、次に溫濕布を施し輕くもんで、もみちらすやうにします、また局部が紫色になることがあります、その時には酢と水を半々にまぜた液をつくつてつけますと變色した部分が早く治ります。なほ關節の部分などを强打して痛むのを我慢してそのままにしておくと、遂に不具になることがありますから、應急手當を施した上、早く醫者に見せることです

青春の喜び

(上)東勇作、(下)芝麗子、瀬川正子(パヴロバ一行のプログラムから)

エリアナ パヴロバ舞踊大公演會

日時 昭和六年七月 四日(土)午後六時半 五日(日)午後六時半

場所 喜樂館

會員券 階上 二圓 階下 一圓五十錢 學生 一圓

主催 京城日報社

プログラム(上)(都合に由り上演順序變更)

第一部

(1)流の水……芝 麗子

鍍金がゐ、と金の輪の中に、裸體の少女が立つて唄るメロディーにつれて、少女の手に持つ白絹は流れて美しい曲線をゑがき水玉を表現する輪の中を、くるりつゝ踊る、現實をはなれた美しい詩の世界

(2)エジプト舞踊……林 百合子 瀬川 正子 瀬川 光子

神秘を誇るエジプトの幻想的な氣分を直寫美に描き出した舞踊で、曲は有名な「バレーエジプシヤン」である

(3)「人形」(自作自演)芝 麗子

ゼンマイ仕掛の機械人形が無表情に忙がしく可憐に踊り出すゼンマイがゆるむにつれてテンポはおそくなり人形はがつくりうなだれ途にうなだれる。

(4)ピアノ獨奏……伴 薫

インビテイション(ウエーベル作)

(5)ハンガリヤダンス……瀬川 正子 瀬川 光子

華麗優雅な音調にハンガリーの國民性を如實に表はした名曲「ハンガリヤンダンス第五番」の音樂に振付けられたもので、古代ハンガリーの服裝にナタリヤ夫人が新味を加へた衣裳は頗やかなポーズと相待つて近代的な效果を見せて居る。

特別上演 瀕死の白鳥 エリアナ・パヴロバ

傷つける白鳥が死に直面しつゝ猶も生きんとする惱みと苦しみを深刻に表はしたもので、消えなんとする魂かか祈りの様なメロデイにつれて、羽ばたき喘ぎつゝ永遠の眠りに入る白鳥の恋は見る人の胸を打つサンサーンの名曲になる音樂に依り最も幻想的な詩的情調を遺憾なく表はした、蝶の傑作である、この舞踊をトウダンスで初めより終りまで舞ひつゞける妙技、特筆すべきである

―休憩―

第二部

(6)海邊ナンセンス……橘 秋子 瀬川 正子 瀬川 光子 芝 麗子

…振付…澤麗子 海邊・ジャズ・色彩と線の…行進曲

(7)調馬……エリアナ・パヴロバ

スマートな乘馬服に身をかため細いステツキにて調馬する勇ましくも心持良き踊り。

(8)青春の喜び……芝 麗子 東 勇作(交代出演)

青春を謳美する麗かな舞踊。

(9)想ひ出(自作自演)瀬川 光子

懷かしき在りし日の想ひ出をしのぶ純な乙女の心故郷の自然の山々や川に對する愛着、温き父母の慈みの愛に抱かれて過した遠い日の夢を追ひ、その過去を顧りみて湧き出でる人生の樂しかりし時の想ひに燃ゆる乙女の輕い希望にかゞやくステップ晴れやかな想ひ出の踊り然し現實はやはり惱みの世にある自分の存在を意識して失望と過去への追着にうなだれる心の動きをよく舞踊化してゐる

(10)スパニツシユダンス……エリアナ・パヴロバ

カルメンの國スペイン、血と熱の國スペインの燃ゆる情熱と激しい意氣とに終始する、西班牙獨特の踊

(11)ピアノ獨奏……伴 薫

蝶々(シューマン作)

(12)舞踊詩……エリアナ・パヴロバ他一同

A泉のほとり B情熱のスペイン

舞踊詩、舞踊劇は會場ステージの都合に由りABの內何れか一ツを上演することにいたしまし

各部競つて中元御贈答品の大廉賣 一日より十五日まで 御買上げ一圓毎に本町聯盟景品券進呈

中元大賣出し

中元御祝儀 福箱大賣出し 一日・二日・三日午前十時發賣 毎日壹百個限り 壹個 金五圓也 (舊館二階)

明石上布 薄地御召 中元大廉賣 夏衣の王座・明石上布!! 高級着尺の粹・薄地御召!! 一反十七圓より 一反十圓より

夏の訪問着・小紋着尺・絽丸帯 大奉仕 訪問着 十三圓より 綸羽々折 九圓より 絽丸帯 九圓より 小紋着尺 十圓より (絹布部)

男物絽羽折地大特賣 特別奉仕…三圓半・五圓・六圓・七圓

中元御贈答用 モス友仙 着尺新柄大賣出し モス友仙 尺九錢 十二錢均一 着尺反三圓均一 (階下モスリン部)

綿麻 絹麻 夏布團地中元大廉賣 涼味百パーセント…大好評賣行第一 (下)

三中井好み 中形中元大奉仕 好評 主婦の友ゆかた・スピリツトゆかた 嘖々 氣愛染ゆかた・スポーツゆかた 提供 五十五錢均一……湯上り白絹・格子縞 七十錢均一……高等手拭中形 一圓均一……ボイル中形・錦地格子 (階下綿布部)

京すだれ・衝立・中元大廉賣 京すだれ 尺六巾 五十錢・八十錢・一圓四十錢 二間巾 二圓半・三圓半・三圓九十錢 牛間巾 三圓・三圓半・四圓半 衝立 二圓六十錢・三圓半・五圓七十錢・七圓五十錢

冷藏庫・蠅入ラズ大特賣 冷藏庫…八圓より 蠅入ラズ…五圓均一 (新館入口家具部)

特製 本場蚊帳中元大廉賣 全商品正價の一割引提供

子供服の中元大廉賣 全品に渡り破格品提供 (新館二階)

中元御贈答用 陶器中元大奉仕 (横入口) 硬質眞珠ラスタ花形菓子鉢 七十八錢均一 同 サンランボ摸質ケーキセツト 大一組 小六組 一圓均一 染付蓋附飯茶碗五人前箱入 八十錢均一 硬質コーヒ茶碗 半打箱入 一圓より 有田燒特製番茶器 二圓五十錢迄

中元御贈答用 洋雜貨大奉仕 (階下中央) ワイシヤツ…麻キヤラコ・本絹 ネクタイ…本絹新柄 各種品揃 肌シヤツ…クレップ麻・本絹 ハンカチーフ…キヤラコ・麻 各種 クツ下…ガス・本絹・柄・無地

京城 三中井

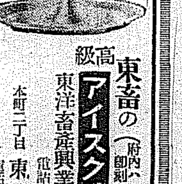

高級 東畜のアイスクリーム (府內へ御配達) 東洋畜産興業株式會社 電話本局五一七番 本町二丁目 東洋屋 電話本局一二二一番

最高級白葡萄酒 トミポートワイン

琥珀の麗色、醍醐の滋味 其一滴は絶大の滋養となる

內金剛へ電車全通

○直通 二、三等澄臺車運轉 [十月一日ヨリ末輝里(金剛口ヲ改稱)・內金剛間開通] 京城ヨリ毎土曜及祭日ノ前夜十一時發

○汽車、電車賃割引 (局線各驛ヨリ) 金剛山往復、廻遊 (最寄) 三割引 (團體) 五割引

金剛山電車

ロシヤ飴 安東縣市場通 大山堂

名物 リンゴカステラ 忠南 大江 中田堂

土木建築材料 パイプ 機械 工業用品 釜山府幸町二丁目 角野商店

●ホワイトランチの乘馬隊ウエートレス

改築御披露

銀婚式記念として改築中でありました階上ホールが愈々出來上りました多少趣味の變つた事を考へて見たのですけれ共はたして皆樣の御期待に副ふかどうかは知れませんが女給の方も新顔を交へて時代本意で進み度いと存じます是非御來評下さいませ

京城本町二丁目 カフエー ホワイトランチ 山科八重子

醬油特賣締切謹告

毎度有難う御座います

キツコーユウ醬油景品附特賣中は一方ならぬ御引立に預り厚く御禮申上げます

御蔭樣にて豫期以上の好成績を擧げ至極盛大裡に本日を以て締切致しますから左樣御承知願ひます

此の上共一層御愛用の程偏に御願ひ申上げます

昭和六年六月三十日

キツコーユウ醬油本舖 嶋屋釀造所

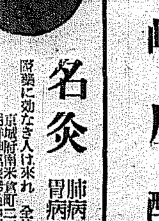

名灸 肺病 中風 胃病 子宮病 脚氣 淋病

醫藥に効なき人は來れ 全快は事實に證明せらる

京城府南米倉町二三〇番地 朝鮮神宮表參道中程左へ石段下る 金光教の隣 栗澤天光堂治療院

中元大賣出し 七月一日より十五日まで

御贈答用には 日の丸の品

御婦人用御贈答品をはじめ御家庭向きにもお恰好品を澤山取揃へました

タオル箱入、ハンカチーフ、化粧品詰合、化粧石鹸、香水、半ゑり、レース製品、帯しめ、扇子、

特撰 岐阜提灯と海水浴用品多数品揃

御婦人に日の丸の商品券

本町 日の丸小間物店

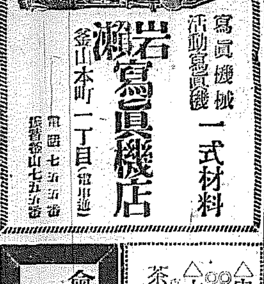

寫眞機械 活動寫眞機 一式材料 岩瀬寫眞機店 釜山本町一丁目 電話 七五五番

集會、講演會等には來青閣を御利用下さい

△中元附答品の ◎本場宇治茶 ◎各種洋茶 ◎鳴島海苔 △大賣出し 京城本町四丁目 茶舖 金上商主 電長本四二九四番

會葬御禮 男 片山 敬夫 親族總代 友人總代 [illegible]

朝煙元賣捌會社の專賣局引渡しに際し

從業員に失業なく 株主にも滿足な配當

會社の目的は達せらる 「井上朝煙社長語る」

朝鮮煙草元賣捌會社はいよいよ今六月卅日をもつてその事業全部を專賣局に引繼ぎ、煙草の販賣配給は七月一日から專賣局の直營となるが、右につき朝鮮煙草元賣捌會社社長井上清氏は左の如く語る

會社の設立されたのは昭和二年十二月で、自分は翌三年二月社長として會社に入り、爾來三ケ年半の期間會社は專賣局の販賣機關として相當忠實に盡したつもりである、會社の營業所三百三十五ケ所の內二百二十四ケ所は會社の直營で、百十一ケ所は委託經營であるが最初はこれらの全部が委託經營であつたものが前記の如く營業所の三分の二が直營となつたことは配給機關としては充實した譯である、又三ケ年間に於て會社內部の統制が全部行はれることになり營業所を充實し、一面小賣人に對しては業態調査をして配置計畫を樹て、全鮮に亘り小賣人の配置を確立した、斯くて會社合同の目的たる煙草の不遍的配給は先づ完了された譯で、今回專賣局の直營に移つてもこの儘引繼ぎ七月一日から滯りなく配給が出來ることは國家の爲め洵に仕合せと思ふ、會社の解散については財產處分も出來、大體株主にも滿足の行く解散の出來る見込みが立ち、社員も本年一月現在六百五十八人中專賣局へ引繼ぐもの五百二十四名、自發的退職百三十四人、殘務整理（本支店を通し）五十四名、專賣局に轉じて殘務整理に當るもの三十七名といふやうに專賣局の誠意ある取扱ひにより今日無事に引繼ぎの出來ることは專賣當局は勿論一般の援助に依るところで非常に感謝し會社としては仕合せてゐるところである、尚ほ七月一日から殘務整理を終り、後一ケ月で全部の整理を終る豫定であるが清算事務は約二ケ月を要する見込で八月上旬總會を開き四、五、六の三ケ月の營業に對する財產狀態の報告を爲し、九月半には更に臨時總會を開き清算分配を決定する豫定である

煙草賣上の減退

一ケ月五十萬圓 不景氣と減俸の祟り

本年に入つてから財界不況による不景氣と減俸問題による不振は一般の購買力を益々不振ならしめてゐるが、日用品嗜好の煙草にまで影響し、最近では月額約五十萬圓すなはち總賣上高の一割五分減となつてゐるが、このまゝ推移して行けば一ケ年約六百萬圓の賣上減退を見るであらう

廿哩以內輸送は 自動車が割安

めざましい進出に 私鐵側は震へ上る

自動車運輸事業の鮮內鐵道界に對するめざましい進出は、鐵道界に一大脅威を與へ、さなきだに營業不振の私鐵をして一層疲弊せしめてゐる。これがため鐵道局では從來の方針を變へて、私鐵は大體現在以上には當分延長せしめず、短距離運輸機關として鐵道に優る幾多の特長を有する自動車によつて奧地の開發を俟たうとし、なほ自動車の統制を圖るべく、內地においてすでに施行された自動車事業法と近く公布される自動車事業法施行規則に準據して、朝鮮にも近く自動車業令および施行規則が實施されるやう、本府へ意見書を提出してゐる。自動車が鐵道に比して有する短所は長距離輸送に適しないこと、大量輸送をなし得ないこと、單位當り運輸費の大なることの三つであるが、しかし用地の選擇範圍、固定資本の節約、工事費及び工程の節約、沿道地方の開發、その他移動の自由、殊に戶口から戶口への輸送能力は鐵道の追隨を許さぬ強味を持つてゐる

自動車への投資 八百餘萬圓 戶口から戶口までの輸送を武器に活躍す

鮮內における自動車運輸營業者は三百余、投資約八百余萬圓、營業線は六百八十五線に達し、その營業里程延長は六千四百七十余里で鐵道線を入れると、その營業哩程は一萬八千哩を超えて、國鐵および私鐵の延長哩數の約八倍に達してゐる。自動車の運賃は旅客一人一哩當り平均八錢一厘（最高十一錢八厘、最低四錢五厘）で私鐵の五錢に比する時は、やゝ高いやうであるが、私鐵は補助を受けてゐる關係から寧ろ高くつくわけである、また貨物運賃は一噸一哩當り自動車二十二錢、鐵道八錢であるが、やはり私鐵は補助を受けてゐる關係から十六錢見當となるわけである。しかして自動車の營業里程は最長四十五里余であるが、一線當平均は九、六里で速度は平均一時間四里半となつてゐる。右の如く運賃は自動車が鐵道よりも高いが、各種の關係から短距離においては自動車が鐵道よりも安くなつてゐる。卽ち鐵道が小運賃、積卸費に一噸當り平均約一圓を要するに反し、自動車は戶口から戶口まで輸送の便あるがため五哩以下では問題にならず、廿二、三哩以內は自動車の方が割安となつてゐる。しかも鐵道との併行道路において自動車營業がある場合は必然的に競爭し、概して自動車運賃が鐵道運賃より高いが、その差は非常に少なく、現在競爭線となつてゐる區間の賃金を見れば明かで左の如くなつてゐる

區間	鐵道	自動車
▲國有鐵道		
平壤順川	〇、四三	一、〇〇
中和平壤	〇、二六	〇、三五
瑞興新幕	〇、一一	〇、四〇
京城仁川	〇、五六	〇、七〇
大邱浦項	一、六五	二、二〇
大邱慶山	〇、二五	〇、六五
裡里全州	〇、四一	〇、六〇
松汀里光州	〇、二四	〇、四〇
咸興ゝ南	〇、二四	〇、三六
孟中里榮川	〇、一六	〇、三〇
▲朝鮮鐵道		
鳥致院忠州	二、三三	三、四八
鳥致院淸州	〇、七三	〇、八〇
金泉醴泉	二、三一	三、六五
金泉尙州	〇、九〇	一、二〇
尙州醴泉	一、四一	一、五五
店村醴泉	〇、八一	〇、六五
馬山咸安	[illegible]	[illegible]
▲[illegible]		
土城海州	[illegible]	[illegible]
沙里院東海州	[illegible]	[illegible]
載寧東海州	[illegible]	[illegible]
信川溫泉載寧	[illegible]	[illegible]
信川水橋	[illegible]	[illegible]
▲京南鐵道		
天安溫陽溫泉	〇、四四	〇、五〇
溫陽溫泉大川	二、三三	二、三〇
板橋舒川	〇、三五	〇、三〇
長湖院安城	一、三〇	一、二〇
安城竹山	〇、五九	〇、四〇
▲价川鐵道		
新安州价川	〇、四〇	〇、四五
新安州安州	〇、一〇	〇、一〇
▲新興鐵道		
新興松興	〇、五九	一、〇〇
▲京東鐵道		
京城利川	一、四〇	一、二〇
▲南朝鮮鐵道		
麗水順天	—	—

更生に努める 商銀の今後

各般の改善を圖り 不況時に善所する

商銀、商銀の更生については新重役就任以來鋭意根本的調査を續けてゐるが就任最初の決算に當り先づ

減配を斷行 して內容の充實を圖ると共に努めて同時に支店の改廢、內規の改正、重役賞與の減額等を行ひ相當思ひ切つた刷新を實現することになつてゐるが內部の整理を行ふと同時に定州、信川に支店を新設する外、その他

奧地進出に 努め各支店における營業方針についても協力經營を旨として不良貸出は絶對に排除する模樣である。しかして今期配當の如きも一分減配說が有力らしいが本府理財當局に鮮銀においては商銀のみならずその他地方銀行に對して出來得る限り內容の充實を圖ることを慫慂してゐる所から見て、商銀としてはこの際減配程度を一分にとゞめず、それ以上におよぼして

徹底的刷新 を圖ることが妥當を得たものとする向きもあるから或は二分減配を斷行するに至らぬとも限らぬ、支店の改廢新設は七月下旬の定時總會終了後に行はれるがそれに從つて行員の移動は勿論、或程度の減員も免れない模樣であり、今期決算を機として新重役は

業績建直し について可成り思ひきつた徹底的の刷新に努め營業方針の改善を圖るものと見られてをり本府理財當局においても同行の更生に對しては積極的の援助方法を考慮してゐるらしい

春繭

廿九日殖產局發表

地方名	種別	平均（圓）	一貫目掛	取引數量（貫）
堤川	白	一、八〇	一八、〇〇	[illegible]
報恩	同	一、七六	一六、三〇	一〇〇
金川	同	二、二六	二〇、七〇	[illegible]
沙里院	同	二、三六	二〇、三二	[illegible]
谷山	白乾生	[illegible]	[illegible]	[illegible]
孟山	同	一、八〇	[illegible]	[illegible]
順川	黃白	[illegible]	[illegible]	[illegible]
价川	白	一、八〇	一八、〇〇	[illegible]
江東	同	一、七六	一七、〇〇	[illegible]
金化	同	一、五六	一五、五〇	[illegible]
楊口	同	一、六五	一六、〇〇	[illegible]
橫城	同	—	一七、〇〇	[illegible]
文川	黃	一、七七	一七、七〇	[illegible]
谷山	白乾生	[illegible]	一八、〇〇	[illegible]
沙里院	白	二、〇一	—	—
瑞興	同	二、〇五	一八、九〇	[illegible]
順川	黃白	一、九五	一九、五〇	[illegible]
安州	白	二、二〇	二〇、〇〇	[illegible]
价川	同	二、〇〇	二〇、〇〇	[illegible]
昌城	同	一、九九	一九、〇〇	[illegible]
義州	同	一、九四	一九、〇〇	[illegible]
熙川	同	二、〇〇	一九、〇〇	[illegible]
文川	黃	一、七七	一七、〇〇	[illegible]
沙里院	白	—	—	—
瑞興	同	二、二三	[illegible]	[illegible]
安州	同	[illegible]	[illegible]	[illegible]
价川	同	[illegible]	[illegible]	[illegible]
熙川	同	一、一八	二一、〇〇	[illegible]

單位重量 一錢 より 一圓五毛
無條件 九匁 より 一毛
普通 九匁 より 一錢

穗落

松本煙草局長を訪ねる。何時來てもキチンと片附いた小ヂンマリして氣持ちの良い建物だ▲前庭の野バラは枝もたわゝに紅に咲き亂れてゐる。唯一つ止めぬ掃除の行屆いた玄關—主人公の人格に髣髴してゐる▲ビール、燒酎の鮮賣論から、朝鮮の夏に生ビールのない記者の愚痴に對して『先年永登浦に敷地まで定めて大日本ビールも乘り出す計畫を樹てたが▲何せよ八萬石の需要がないと採算の樹たぬ朝鮮に—せめて五萬石もあればよい—現今僅に三萬石の需要しかないので內地のビール會社は到底工場建設までには進出してはくれますまい▲一方內地で八、九十萬石の需要しかないのに、現在の工場能力は百五十萬石を作り出せるだけの設備の大施設がしてあり▲それに御承知の如きビールの販賣競爭、ビラ、廣告費に生產費以上の金を掛けてゐる有樣で、殘念ながら工場からすぐにフレッシュな味のするビールを諸君に提供するには前途まだ遼遠ですよ……。』

米 市價統制 精米組合で 機關設立

京城精米組合では廿九日役員會を開催し精米同業組合を組織して市價の統制を圖ることとなり役員において具體案を作成しこれを總會にかけて決定することになつたが、業者よりも消費者よりも市價統制は要望されつゝあつたものである

下旬貿易好調 出超百六十三萬八千圓

【東京電話】六月下旬對外貿易大藏省發表は出超百六十三萬八千圓なり

輸出額	三一、五四五千圓
輸入額	二九、九〇八
差引出超	一、六三八
一月以降累計入超	一一〇、七三九

春繭資金の 出廻一段落 全鮮で約四百數十萬圓

鮮內製糸業者に對する融資金の出廻りも六月中で一段落を告げたが銀行別に見ると鮮銀では山十製糸をはじめその他四、五社に對する貸出金約二百萬圓、一銀では鐘紡、片倉、郡是の三社に對する貸出金約三十萬圓と內地よりの爲替送入約百三十萬圓、東一銀行では忠南製糸に對する貸出十八萬圓、殖銀では二、三十萬圓見當で右の外三井物產における貸出金、朝北製糸、東洋製糸、可部商會その他に約四萬圓に上り以上合計四百數十萬圓で本年春繭買付資金として全鮮における製糸業者に對して出廻つたことになり、今後の出廻りは少額に過ぎないであらう

海外經濟電報

日銀帳尻（廿九日）

發行高	一、二〇三、〇四	增
正貨準備	[illegible]	增
保證發行	[illegible]	增
貸出高	[illegible]	增

倫敦銀塊	一三片四分三
米棉	八十錢安
印棉	十錢安
スチール株	[illegible]
アナコンダ株	[illegible]
日米爲替	[illegible]
英米爲替	四弗八六仙[illegible]
紐育銀塊	二九仙八分一

株式

外電安に 小反落 底意依然健實

前場 內外の好材料續出に押目買に出直して新値に躍進し遂に四十圓關門を突破した後先、今朝の海外材料はスチール五弗方反落と米棉安に反映地の小動きを推移して東新百卅九圓五十錢と一圓五十錢安、大新六十九圓五十錢と一圓卅錢安に寄りつき、後場地の小締に東新は四十圓まで戻したがその後大阪地に不振を移してヂリ高を追つて一圓下げで引けた。大新は七十圓から十錢とヂリ高を辿つたが、地合の不振に引際九圓三十錢と止めた、この外京取は十四圓六十錢と五十錢高に寄り歩みに同事もつけられたが後五十錢と小動き引際四十錢と小甘く止め、鐘新は出來不申、これを前日止値に比すれば東新一圓八十錢安、大新一圓五十錢安、京取三十錢高であつた

後場 前場外電の小動み安を移し買方の利喰に小反落を辿つた後場は大阪地の小甘きを受けて軟調となり…京取十四圓八十錢大新六十八圓九十錢の味なき寄りより軟調に推移し東新は步みに七圓七十錢とつけ不冴商情に引際の如く止めた

波瀾相場期待 材料檢討強弱

フランス下院の形勢險惡から週末一齊に上騰株界りを呈し保證安を示現したが、結局フランスが原則的に之を承認して海外材料が健調を示し殊に保證見越が見出に外れて反動的に上放れた爲へ、濃電の外債成立と、日銀の五億增資說等が一齊の續出に天井知らずの高値場面を現示したが、今朝は銀塊以外の材料一齊小反落に何れも小甘く一服商狀を呈しゐる、海外材料が人氣先走り過ぎた形があり、わが相場は、東京市場に渦喜し遂に外電高に依つてそれが崩落と解り遂に、外電高に依つて新高値の鮮銀を呈し顯出して反動人氣を暖り猛然上放れしたのであるから海外の反動安と、警戒心に伴ふ利喰押しから益々許小反落は當然豫想された所であるが而して何分にも內外材料が將來の希望に觸つて決して悲觀したわけでなく、今朝小喰一巡後、強氣は飽く迄金利安とフーザァ提案を繞り交せて買向はん氣勢强く、弱氣はフーザァ提案に對する冷靜なる觀察からこれを氣分轉換に過ぎず反動來を前途に氣構へてゐるから大浪に乘り出した相場は波瀾を極めるのではないかと見られてゐた

環境反動安に 氣迷ひ商情

數日來の天井知らずの暴騰に近來安と反動的の不振に稍人氣迷ひ商況を呈した今朝は外電…

京證の逆轉賣

京取 前日來の京證は前日大阪期米が新たく…完全に利喰に出て、同じく少壯の古野は…七百五十枚の賣玉を有し…

六月中の現物界 大原現物店調査

鮮內地株月旦

六月初め以來鮮らぬ金利安の歸趨は色貿旺盛の所へ例の米國大統領の賠償支拂延期提案にて世界各國諸株式一齊に上騰し株界りを呈せし折柄日本銀行新株式拂込決定の爲め日銀增資說を生み或は保證據張りを唱へ投機株の暴騰と共に現物は益々新値々々と上進し丁度十年同月の下降の反對となつて來た、鮮內株式においては先づ鮮銀は一年半振りで五十圓台に乘せて來た、殖銀は業績に於ては前期に劣らぬ株ではあるが米安のため農村極度の疲弊のため貸付の未收を危ぶまれ或は減配の噂を生み今迄にない低落步調を辿つた。商銀、東一銀行共に一分減配を見込まれ之が亦是迄にない新安値を出し其他の銀行も之に倣つて減配を見込まれてゐるが獨り漢銀のみは新配三分に確定してゐるので其內容の點に於ても最も強み見せられて來た…

銘柄	最高	最低	利廻
鮮銀	[illegible]	[illegible]	[illegible]
同新	[illegible]	[illegible]	[illegible]
殖銀	[illegible]	[illegible]	[illegible]
同新	[illegible]	[illegible]	[illegible]
朝鐵	[illegible]	[illegible]	[illegible]
京南	[illegible]	[illegible]	[illegible]
金剛山	[illegible]	[illegible]	[illegible]
同新	[illegible]	[illegible]	[illegible]
京電	[illegible]	[illegible]	[illegible]
同新	[illegible]	[illegible]	[illegible]
瓦電	[illegible]	[illegible]	[illegible]
東拓	[illegible]	[illegible]	[illegible]
同新	[illegible]	[illegible]	[illegible]

正米

新甫九限の目安 天候と正米

問題の期近は既に納會を告げ又當面に對する因果玉は過般の膠着によつて一掃なし一方材料において

下目に乏しい相場か

正米事情からいへば、この上急迫…

上げず下げず 保合に推移

相場はまた七圓台に吹き返し底意は…

南鮮筋 七圓以上賣進む

各地新甫觀測

大阪	三四十錢上鞘
兵庫	三十錢上鞘
東京	三四十錢上鞘
下關	三四十錢上鞘
桑名	三十錢上鞘
京城	五六錢上鞘
仁川	三十錢上鞘

仁川期米本玉表

京城延べ 各地區々に 氣乘薄

前場 亂高下の後をうけて氣配甘に始り移り終始安値に推移して引際一呼吸の商傾を見せた氣先、納會の今朝は阪地保合ながら仁川の强含みに一回七中七圓二錢と小締り始めに利喰物に六圓九十錢と小弛み…七圓四錢と跳ね、五圓七圓下々に小戾りしたが氣迷深く六回出來不申に終つた、なほ出來高は二萬九千九百石であつた

大阪市中在米

大阪市中在米高三十日現在は百三十八萬四千三十七俵と前月の在米高に比較して二千五百二十三俵の減少であつた

東京深川在米高

深川在米三十日現在は三十二萬五千四百五十二俵と前日の在米高に比較して六千百〇一俵の增加

常島前場情報

今前場は正米筋、株式筋、松木及郷米筋の賣り、小口地場の利喰ひに對し堀宮理、須々木が買ひ地場來客筋は手詰めてゐた

市況（三十日）

期米（三十日） 仁川

で光つた。キラッと——いやに底光りがしてゐる。よく見れば、これこそ例のスペイン型の拳銃といふ奴——

侍の鯉口を切つた左手が、ピリッと顫へたらしい。

『驚かつた』

と、低く言つて、繰手をそこにあぐらをかいた。

『その……手のものを、しまつてくれ』

『はゝゝ……これですかい』

隱居は、笑ひながら懷中へ拳銃を仕舞つた。

『旦那もずゐぶん、思ひ切つたことをなさいますね』

と、もう承知と語るやうな顏しさだ。

（總の据つた奴だな……）

侍は、斯う思つたらしい。

『時に』

と話しかけた。

『貴樣、賊だといつたが、いつ頃から、洛中に紛れこんでゐる?』

『左樣、もう四五年になりますか』

『な、なるほど……』

『仕事は、出先でやりますよ』

『……』

侍は默つてゐるよりしかたなかつた。何といつてよいか、余程貫禄のある男に相違ない——もとは侍でゞもあつたのかな?

ふと、そんなことを考へてゐるうちに、どうしたはずみか、仕掛けた煙管の口火がプスプスといぶり出した。

『旦那!』

と、隱居の聲が、流石に慌たゞしい。

節婦實傳 維新俠艷錄 (58)

橋爪彥七氏作 竹內靜古氏畫

近藤勇（八）

『旦那!』

隱居の聲が、手裏劍のやうに鋭く飛んだ。

『斬らうってのですかい?』

『……』

『詰らねえ料簡がおこったな……』

侍は、身動きひとつしないでゐた。聞いゐなかで、眸を光らせて、隱居をにらみつけてゐる……

『たくらんでゐなさることを知つたって……へゝゝゝ……そんなにあつしが恐ろしいのですかい?』

『…………』

『お互に、たつた一つの命ですぜ旦那、無理にあつしも死にたかアねえ、いつてゐる隱居の手前が、何か』

な』

『ふーむ、なかなか蓄はしてゐて立廻つて居ると見えるな、奉行所の眼のとゞかぬところを見ると、相當自信がある樣子ぢやな』

『はゝゝゝ、まあ、京のお奉行や下ッ引なんかでは、あつしに指も指せますまい』

『なるほど、その意氣で流し廻つてゐるのぢやな』

『いゝえ、あつシア、京都ぢやアまだ一仕事も、しませんよ』

『でも、たゞ今四五年も住居致してゐると申したではないか?』

『はゝ、こいつア御尤もだ……ですが旦那、あつしたちア、日本中何處へ行つたつて家は持つてゐるんですからね』

『ふーん?』

『京に三月、大阪に一月、長崎へも走れば江戶へも飛び出しますよ』

感冒風邪に一番ロクキク 複方ピラミドン 本舖 京城元町二ノ八八 Ⓗ 林藥房 電話龍山三三二番

京染なれば京屋

代表的なら漬は 殖產なら漬 永樂町市場 本舖 田中漬物店

養老 最中

◇笑◇話◇

代筆の淸書

母『この間の淸書は上手すぎるつて先生がおつしやらなかつたかい』

『親が下手だから無理がないつていつてたよ』

京城日報
朝刊
本紙朝夕共十二頁

長田幹彦著 緑衣の聖母

定價壹圓五拾錢 送料十六錢

失意の女性は此の受難の哀史を讀め！
何が彼女を修道尼にしたか、涙の大秘錄

北の國の緑の丘にほの白く咲き匂ふ鈴蘭、その花にも似た純情の處女は愛慾と苦難の巷に彷徨すること前後五年、遂に飄然轉身して默想と聖體の修道院へ奔り、そこに初めて永遠の生命と無限の幸福とを見出した。その處女こそ實は幹彥氏が最愛の令妹なのであつた。失意に泣くうら若き女性は涙を以て綴られた此の受難の悲史を讀んで貞潔そのもの丶如き修道生活の眞髓を味識せられよ。人生の惨苦に哭く者に光明の道を示す宗教的作品中の傑作！

淚に濡れし、わが胸の
嘆きの谷の、闇路を越えて
五月の空の、瞬りに
永遠の十字架は、燦として輝けり
天使の守る、緑の丘のへには
はや、白々と鈴蘭の、花咲き亂れ
御堂の窓に消えゆく、入陽―
白衣の修道尼等は、耳に偕して
靜かに祈る
―修道尼は祈るより―

改造文庫 百頁十錢 (布裝上製 菊半截判)

土岐善麿編 作者別萬葉全集 (最新刊) 六一三頁 價六十錢 送十二錢
正岡子規著 子規歌論歌話 (最新刊) 二六八頁 價三十錢 送六錢
子規俳話 (三十版出來) 二七四頁 價三十錢 送六錢
廣津柳浪著 今戸心中 (最新刊) 二九〇頁 價三十錢 送六錢
夏目漱石著 坊つちやん (百六十版) 二〇二頁 價二十錢 送四錢
草枕 (百四十版) 一九六頁 價二十錢 送四錢
それから (百版) 三一三頁 價三十錢 送六錢
ビアトュツキー著 三矢剛譯 ボルシェヴィキの手記 (最新刊) 三七六頁 價四十錢 送八錢

小林多喜二 蟹工船
德永直 太陽のない街
中野重治著 鐵の話

全世界を震駭せしめた我左翼文學の傑作集!!

好評増刷 好評又増刷 嘖々増刷

我左翼文學陣營を代表する三傑が不朽の傑作。太陽のない街が一度び獨譯さるるや、獨逸四十有餘の諸新聞は擧つて之を連載し彼地の大衆を熱狂せしめた。更に露・英・米・佛・伊・瑞・瑞・支の諸國を始め其他諸國で之れが翻譯を企だつるもの七ケ國、今や太陽のない街は世界の讀書界を席捲しやうとしてゐる。續いて蟹工船亦翻譯されて國際的進出の第二陣を承はり、讀書界のセンセイションを全世界に與へやうとしてゐる。紀念すべきこの三大傑作を合した一本を手にし得ることは我大衆の絶大の歡びであらねばならぬ。

四六判 四〇〇頁 定價壹圓 送料八錢

發行所 東京市芝區愛宕町 振替東京八四〇二番 電話芝(43)二二二一番 二二二二番 二二二三番 二二二四番 改造社

キリスト物語 ◇ 少年ミルと母親

冨山房 模範家庭文庫 最新版

こどもの天國 家庭の樂園

濱田廣介著 ◇初山滋畫 定價二圓八十錢(送・二七) 新型菊判・五六〇頁

何といつてもキリスト教は今日の西洋文化をはぐゝみ育てた母胎である。エス・キリストのいたましい受難の一生とその輝かしい平和の教の大體を知つておくことは我國の子供たちにとつて、他日西洋の本をよみ味はふ基礎になる大切な教養の一つでなければならない

この本は著者が純粋な童話家の立場から明るく、やさしく、子供たちのために注意ぶかく選ばれた言葉で、再話された新約物語であり、朗かに美しくあくまで面白く童話化されたキリスト傳である。

日曜學校の清新な讀本。信者同士の樂しいプレゼントとして絶好なばかりでなく、何よりも一般の家庭から最大の好意をもつて受け入れられる本である。稀有な家庭文學の一大傑作！二十年來著者が童話界に於ける勞作の最大收穫である

楠山正雄譯 定價二圓八十錢(送・二七) 新型菊判・七六〇頁 ◇二瓶等畫

◇原題、サン・ファミーユ(家の無い兒) エクトル・マロー原著

「また見ぬ親」「家無き兒」等の譯名で久しく我國の家庭にもよまれ、映畫にもなり芝居として舞臺にも上つて目にも耳にもあまり熟し過ぎたフランス少年小說の古典。たゞし有名なわりに翻案や改作や再話ばかりでふしぎにほんたうの完譯が出ず、原作の正しい面影が紹介されなかつた不遇な傑作。こんどはじめて流麗な日本語の全譯が完成したのである。原書二部二冊一千頁にも近い本を一冊に盛り込んだこの充實ぶりを見よ挿畫といひ、装幀といひ、念に念を入れた近來の奉仕的出版である。

冨山房總目錄進呈
冨山房 東京市九段坂下・振替東京五〇一番

書籍 京城明治町 森書店 振替京城五九二番 電話本局三四二一番

岡本一平著 新しき漫畫の描き方 (誰にも描ける漫畫の書き方)
四六判 定價金壹圓五十錢 四三二頁
内容目次 漫畫の描き方 新漫畫の描き方 誰にも描ける略畫漫畫の描き方 以上三頁 下
論文漫畫集 單獨漫畫集

座古愛子著 (自叙傳) 闇より光へ
四六判 三百餘頁 ポプリン美装 定價金壹圓五拾錢 並製定價金壹圓

[illegible]

信仰と修養

一、キリスト敎の諸書籍を準備して御貸與いたします。
一、本會へ御入會の方に每週『京城新生』を御送りいたします。
本文所の書籍目錄はお申越し次第お送りいたします。

京城府黃金町三 (ケール氏邸)
京城新生會

一日本一の 鹿印タオル 印入用 最適品 朝鮮發賣元 大久保奥敎商店 京城黃金町三丁目 電話本局二二一四番

產科 婦人科 醫學博士 二宮亮吉 二宮病院 京城壽町一 電本二〇一

殖産積金 貯蓄預金 及 殖産貸付 諸貸付
朝鮮貯蓄銀行 京城府南大門通二丁目

協―18

からくじ無しの大特賣

蜂ブドー酒
愛飲家優待特賣
一等 桃山參拜御招待

規定

特賣方法……『蜂ブドー酒』の包紙のレッテル二枚(二枚同時御送附のこと)を以て一口とし　五百口を以て一組とし　當籤番號は各組共通と致します

應募レッテルの裏面には必らず左記條項を御明記下さい
1. 御買上店名住所及び月日
2. アナタの御住所と御氏名を詳しく
(右規定に外れたものは當然無効と致しますから御注意下さい)
尚ほ抽籤番號の御通知や景品の發送等に御住所氏名の不明瞭なものは御通知が出來ませんので遺憾ながら無効と致しますから特に楷書で明瞭に御認め下さい

締切……昭和六年八月三十一日
抽籤方法……應募レッテルは受附順に抽籤番號を附し　五百口を以て一組とし　抽籤番號はそれぞれ御通知致します　抽籤は左記立會人御立會の上　泉式抽籤器により嚴正に執行致します
送先……東京市日本橋區本町二丁目近藤利兵衛商店懸賞係
發表……昭和六年九月下旬本紙上に於て　當籤番號を發表致します
景品……景品は抽籤後一ケ月以內に御送附申上げます
抽籤立會……日本電報通信社　弘報堂　全國新聞通信社　正路喜社　日本弘業通信社　豊國通信社　博報堂　京華社

景品 (五百口一組分)

一等	桃山御陵參拜御招待	一個	一名
二等	金側腕時計	一個	一名
三等	金五圓也復興債券	一枚	二名
四等	サンエス萬年筆	一本	十名
五等	兒童用組合文房具	一組	三十名
六等	特製封筒	十枚	殘全部

桃山參拜御招待規定
一、御招待豫定人員百名
二、旅費は樺太は稚內　滿鮮等の海外は下關を起點とし　內地は御住所より最も近き國有鐵道停車場よりの計算とし　汽車汽船とも三等(往復)賃金　並に京都一泊のこと
三、御棄權の場合は二等景品御送附のこと
四、旅行は十一月上旬の豫定ですが　詳細は追つて當籤者へ御通知申し上げます

御注意＝規定に關する一切の御照會は御回答致しません (景品を除く)

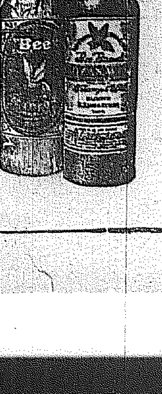

蜂ブドー酒本舗 謹製 近藤利兵衛商店

社説
邊境開發と鐵道問題
培養線の促進を待望す

朝鮮の鐵道が文化の向上、産業の發達を唯一の目標とする以上、鐵道普及の促進は半島刻下の急務である。然るに朝鮮は未だ鐵道に惠まれてゐるといへないのみならず、事業公債中減にたゝられて六大鐵線（圖們、惠山、滿浦、東海、慶全、平元）は完成線延べの金額なきに至り、これがため漸く眼界期に入つた半島産業の發達を阻止するものとして、まことに遺憾とされてゐた。その折柄宇垣新總督の抱負の一端として、國境鐵道網の完成切線上げ説が傳へられ、北鮮開發說と相まつて無限の寶庫も追々その堅き扉が開かれやうとし國境の天地は生氣溌溂たらんとしてゐる。

◇

朝鮮の邊境は白頭山を挾んで東に圖們江、西に鴨綠江あり、この兩江を以てする國境線の延長は實に八百三十哩に達し、恰も下關より東京を乘り越して宇都宮邊に至ると同樣の距離を有してゐる。兩大江流域の面積は朝鮮總面積だけで約一萬七千平方哩を有し、北海道の半分に相當する地域が人口稀薄未開のまゝに殘されてゐる。また廣大なる森林はその餘り少なる一部が困難なる兩江の流筏により利用されるが、その大部分は虫くひ、立枯れに委せられ、徒らに火田民のために流されてゐる有樣である。地下に埋藏せる鑛産物も亦交通不便のために寶の持ち腐れといふ狀態に置かれてゐる。加ふるに邊境の警備上多大の困難と費用とを伴ひ、交通機關の整備を急ぐものがある。國境方面の鐵道中、新總督がいづれを重視するかは豫測すべくもないが、鐵道は國力發養の動脈であると共に、その鐵道自體は敷設された地方に賦存する天然の富源の開發によつて養はなければならぬ。換言すれば鐵道の敷設によつて開發され得べき富の最も大なる地方に向つて線路を選ぶのが大切である。即ち鐵道自體の營業上よりみて、また富源開發の見地からして、何よりも先づ經濟的價値の最大なる地方に向つて、その普及を計るべきであることはいふまでもない。この理由においてわれらは先づ惠山、滿浦兩線の完成期線上げを切望せざるを得ない。

◇

惠山線は咸鏡南北道界を縫ふて鴨綠江岸惠山鎭に達する延長八十八哩の森林鐵道である。その通過路は北鮮における森林地帶であつて、圖們、鴨綠江上流の大森林は一路直ちに日本海岸に結ばれるものである。鮮内に無限の森林を有しながら自給自足さへ出來ぬ鮮内木材界も救はれるのみならず、却つて内地移出を勝賛するであらう本鐵道により搬出される木材蓄積は大約一億五千萬尺締である。また本線が隣接地帶と經濟上の提攜をなし、國防、警備上貢獻することは勿論である。また滿浦線は南咸天に起り鴨綠江岸滿浦鎭に至る百七十八哩の線路である。この鐵道も惠山線と等しく國防および警備上必要なる線路である。一面において鑛産および林産に富むいはゆる經濟線であつて、惠山線の森林鐵道であるに對し、本線はいはゆる鑛山鐵道ともいふべきものである。その使命は、沿線にある順川、价川、寧邊、德川における無煙炭田を開發し、また平北各地に散在する金山、昌城を初め、大少の金鑛および价川鐵鑛の探掘鐵道を助長するにある。なほ本線により殺田見込の木材蓄積は概算一億三千餘萬尺締といはれてゐる。更に進んでは新義州瀨浦間の國境拓殖鐵道その他の實現促進を誕ふらねばならぬが、要は拓殖鐵道を先驅として地を拓き民を移し、殖産、興業等の殺業を有利に導き、延いて低廉なる勵力と原料を使用して、監理工業の發達せしめるやう企業家の向ふ所を知らしめなければならぬ。たゞ財政難にわざわひされて、新總督の理想が果して十二分に實現されるや否やは疑問であるが、われ等は萬難を排して惠山、滿浦兩線の完成期を繰上げして邁進されることを切望せざるを得ない。

合理的節約から天引案に逆戻り
遮二無二節約勵行

【東京電話】大藏省主計局においては目下計數整理中の約六千萬圓節約の實行豫算はいよ〳〵數日中に各省と交渉開始の筈であるが、これまで屢々節約した後ではあり殊に海軍省の如きは强硬にこれを拒否せんとする氣配を示めしてをり、他の各省も態度强硬であるから本案の前途は昨年六月の實行豫算編成より更に困難なものと見られてゐる。大藏省でもすでにこれを豫想し最初立案しかけた合理的節約案を廢し天引案に逆戻りし遮二無二强行せんとしてゐるが、六、七千萬圓の歳入缺陷は避け難き形勢にあるので大藏省としては絶對絶命の立場にあり、各省が大藏省の要求を肯じない時は最後の手段として支拂繰越の停止によつて節約の强行を爲す方針であると

半島産業界に一脈の好景氣來
住井三井物産支社長談

住井三井物産支店長を訪ねて、財界漫談を求む、問ふがまゝに答ふるがまゝに順序なく書いて見る

フーヴア景氣 今回は一寸反落歩調を辿つてゐるそうだが引續き諸株一齊に强調を示し沈み切つた財界に一脈の生氣を醸した フーヴア景氣も大したものですネ 相場では損した人も得した人もあらうが、これで世界の景氣が本格的に立ち直れば米國としても莫大なる戰債、館に賠償一ケ年猶豫によつて受くる打撃を取り返し得て餘りあらう。一ケ年經過しても更に一年延期といふやうなことになつて獨逸を初め米國に債務を負ふ諸國の財政的基礎が出來さへすれば、それでボツ〳〵債權取立ても實現されるし、結局米國としても得な譯である。戰債撤引まで行けば理想論としては結構だが、今もいふ通り世界的財政の基礎が立直ればお互にソンナ心配はなくてすむ譯である

師團移駐問題 いよ〳〵陸軍巨頭會議で京都の第十六師團が南鮮に移駐することゝなつたさうで、これが一般民心に與ゐる安堵、進んでは有形、無形に朝鮮を物質的に潤すことゝ師團司令部組織に關係の設置場所の今後の緊要な

繭の値上り 輸出生絲の好況に一般養蠶家並に製糸家がホク〳〵ものだらうとおつしやるが併し年來の斯界不況で生糸はとう〳〵に先賣りしてゐる人が多いから、折角の好調も餘り恩惠に浴してゐる人はありますまい。なほまた昔の金の潤澤な人々でも、先安見越しで早く賣つた人も多からうし、實際フーヴア景氣に浴した人はそうタントありますまい

產業勃興機運 北鮮開發說、鐵道補助線延長等の耳寄りな話は、半島産業界に一脈の好景氣來を思はせる。然しアナタの二つの進出だけで以つて、産業が勃興すると早呑み込みするのはどうでせうか。たゞそういふ工場が殷賑を極める樣に人絹工場の一つや二つ出來ること——平壤のコンプロマツの如き——は雛り損つて半島の産業の殷賑、景氣の招來となる可きはいふまでもない。

三井の積極策 之を要するに三井物産の今後における施設が積極か、消極か、それとも從前の方針踏襲かは、一に七月東京に開かるゝ物產支店長會議の結果に待つの外なきもの如くである

通話區域擴張

平安北道の球場からその奥地价川及江界方面並に平安南道の平壤及鎭南浦とは從來電話により通話の途がなかつたが、商取引その他に階段の關係があるに至つたので七月一日からこれらの區間を電話通話區域に編入せらるゝこととなつた

立派な經歷の安井總督秘書官
近藤秘書官と同期の人
立志傳中の人 渡邊總監秘書官

【東京支社電話】宇垣總督の秘書官に任命された安井誠一郎氏は總督とは同鄕の岡山出身、明治二十四年生れといふから今年四十一才の働き盛り、第一高等學校から東大法科に進み大正五年在學中に高文試驗をパスした秀才、近藤秘書官とは同期で御互に知り合ひの間柄であり、近藤の後を襲ふて總督秘書官となつたのも奇しき巡り合はせではある

大正六年赤門を出ると直ぐ茨城縣屬を振り出しに同縣の郡長理事官を勤め、大正十一年内務省囑託として歐洲に渡り彼地の地方財政を調査し大正十三年歸朝して神奈川縣理事官となり、工場監督官を經て同縣警視に任ぜられ東京府内務部務課長を經て富山縣警察部長となり、警察部長に任ぜられ兵庫、福岡の警察部長を歷任し昭和四年官界を去つて東京市に入り保健局長から社會局長となつて現在に及んだ評歷の人 全く新書記官には勿體ない位の人である模樣である

× ×

一方今井田政務總監の秘書官渡邊豊二郎氏は明治卅五年東京で生れた人、大正四年下谷區小學校を卒へて直ちに遞信省東部遞信局通信生養成所に入り、書記補から官吏講習所を出て遞信書記官となつた刻然たる遞信畑の人、大正十二年高文試驗をパスして未來を囑望されてゐる三十歲の青年紳士、今井田總監が次官時代に目をかけてゐたものゝ一人、畑違ひの所とはいへ興敷の拔擢で同僚間から羨望されてゐる

滿蒙の狀況【六】
參謀本部支那課長 陸軍大佐 重藤千秋

過日在鄕軍人指導講習會のため龍山偕行社において試みられた講演の速記

×

又ロシアから日清戰爭後この滿洲はどういふ狀態に置かれたか。北淸事變の直後、滿洲方面に匪事件の騷擾が起つて、ロシアは勝手に兵力を扶殖し、とう〳〵しまひには、各國が北京において匪事件の最後の交渉を支那とやつて居る際に、ロシアは支那の本土はどうでもよいが滿蒙方面に關して俺とお前と特に交渉しようぢやないかと云ふので、滿洲に關する露支兩國の單獨交渉がはじまりかゝつたのであります。が、これは日本の抗議によつて、又英國の抗議によつて幸ひにしてこの交渉はなかつたのでありますけれども當時における滿洲の情勢はこの露支兩國の直接交渉があつたならばなほ一層困難なる狀態に置かれておつたといふことは明かであります。

のみならず茲に我々の忘れてならぬことは日淸戰爭後、支那はロシアとの間に一種の秘密同盟を結んで、さうしてその相手を日本に置いたのであります。この露支密約なるものは日露戰爭當時は何處の國と知らず、日本の國も知らなかつたのであります。即ち支那は日露戰爭當時までは全く日本を敵國として扱つておつた。然るに日本は、この敵國として取扱つてをつた支那に對して滿洲からロシアを驅逐して滿洲の土地を支那に還へしてやつたのであります。この秘密條約はその後一九一〇年でありましたか、李鴻章の子供がロンドンにおいて我々に發表したのによつて初めてさういふ密約があつたかといふと甚だ疑はしい位でありますが、その公然と發表されたのはワシントン會議の際に支那全權によつて斯の如き密約があつたといふことが發表されました。從つて、この露支密約といふことは事實であつたに違ひないのであります。若し日露戰爭後の日支交渉の際に斯の如き密約があつたといふことを日本が知つてをつたならば、又各國が知つてをつたならば、滿洲における日本の權益は今日以上もつと大きな權益が主張されてをつたに違ひないのであります。

×

又支那は盛んに大正四年の日支交渉によつていはゆる二十一ヶ條と申しますが、この二十一ヶ條問題はその後逐次日本が放棄致しまして僅に二十一ヶ條に殘つてをりますことは滿洲における租借期限の延長と商租權問題位で、商租權といふのは滿洲における土地を日本人が商賣的に借りて物を勝手に使ひ得るといふ權利であります。それ位のものでしても既に支那側の方へ倒返へしした。それから九十九年の延長期限と申しますのは、成る程日本がロシアからポーツマス條約によつて受けた權利は二十五年でありましたが、鐵道は三十五年でありますが、この二十五年しかロシアが租借しなかつたといふその根本の理由は、これはロシアと支那とが租借問題および鐵道敷設問題を交渉した時に、ロシアは九十九ヶ年を主張して支那もすでに承諾してをつたが、當時の日本は遼東大連を九十九年ロシアに借られては…九十九年の權利があるといふことは當時の國際慣例からいへば全くその國の領土に等しい。それは大變だからさういふことをやつて貰つては困る。これは二十五ヶ年に縮めて吳れといふことを日本が持出して、當時の露國の肚の中も二十五年經てば後は斯ういふ所は自分の領土になることは明瞭であるから、強いて今我々が九十九年を主張して日本の感情を害する必要はない。二十五年で結構だといふので二十五年になつたのであります。

燈臺設備の貧弱な朝鮮海岸
熟々促進の要を知る

朝鮮近海を航行する船舶の唯一のたよりとすべき燈臺は現在僅に百三十一ヶ所で至る所に難所の散在する朝鮮では難破の悲慘事が頻出するのもあながち船長、船員の不注意のみに歸すべきものではあるまい。船舶はこの僅な燈臺で航路を測定して進行するのには非常な不都合を來すものであつて、若し實現し得るならば航行中同時に三ケ所の燈臺を望み得る樣にその數を增加したならば決して今日の如く悲慘事を惹起するとはない筈である。今その海岸線の延長に對する燈臺の比をとつてみると七十四哩に一箇であつて、内地では二十八哩に一箇、隣國の支那ですら廿七哩に一箇の割合であるから航行中必ず二箇の燈臺を望むことが出來る。然るに英、米兩國は五哩に一箇といふ完全な設備が出來てゐる。しかして現在内地の廿八哩に一箇の標準まで引上げるとすれば尚五百箇の燈臺を設備しなければならぬ狀態であるこれによつて朝鮮海岸の設備が如何に貧弱で又如何に完備促進の要があるかが解るであらう

煙草配給直營に就て
松本專賣局長談

煙草配給直營に就ては本府の方針決定以來屢次發表した事ではあるが、愈よ本日よりこれを實施することゝなつたので茲に改めてその趣旨の存する所を明かにすると共に、これが實施上の概略を述べたいと思ふ

即ち煙草の販賣機關は專賣制度當時四支局の下に十六ヶ所の出張所を置き、外に配給機關として六十の煙草元賣捌人を設置しこれに當らしめたのであるが、自家用煙草耕作等の例外的制度の廢止に伴ひ之等元賣捌人の整理統一を圖るの必要を痛感したので去る昭和二年十二月從來の元賣捌人を合同し朝鮮煙草元賣捌株式會社を創立し本社の下に支店三、支店二十一、營業所三百十一、計三百三十六箇所の營業場を設け專ら製品配給の任に當らしむることゝしたのである

爾來同社は重役以下從業員の熱心なる努力に依り大に業績の見るべきものもあつたが、製品配給の指導監督を爲す機關が專賣局と會社の並行的に對立し經營上不經濟なるのみならず、これが爲日常相互の間においても事務の複雜を來し又一方地方の實情は政府において直接これを經營するも大體支障なき程度に進んだので茲にその革新を見るに至つた譯である、而して將來における販賣機關の組織は從來會社の本店に屬したる事務を本局に總支店に屬したる事務を支局に支店に屬したる事務を專賣支局出張所にして夫々統一しその第一線に立てる會社の營業所三百三十五箇所を販賣所と改稱しそこより各小賣人に對し出賣の方法に依り製品を供給することゝしたる外、各專賣支局には新に販賣課を設置し從來事業課に屬したる販賣、取締の事務を管掌せしむることゝし、同時に從來の支局事業課を收納課と改稱し煙草の耕作並收納事務を取扱はしむることゝなつた

朝鮮煙草元賣捌株式會社解散に伴ふ諸般の措置に就ては曩に公表の通り此際政府より百八萬九千餘圓の交付金を支給する外會社の營業用土地建物器具器械の一切を買收する譯であるが該會社においても所有公債が相當有利に處分されたので株主に對する清算分配金を始め從業員に對する手當も豫定以上に支給することが出來るものと思つて居る

會社職員の採用については時節柄出來得る限り失業者を出さないといふ方針の下に本計畫の内定以來專賣局に於て職員として之に充つることゝしたのであるが職員中にはこの機會に於て他に轉職する者意外に多かつた爲め專賣局職員として採用したのは六月末現在總員七百三人中六百二十七人にてあつて本人の意に反し採用しなかつたものは極めて少數である その他會社の從業員として製品配給の直接任務に當つて居つた出賣人千四百餘人は全部配給員として採用する事としたのは之を要するに制度改正は製品配給の中間機關を除くと共にその第一線の完備を期し以て將來に亘り專賣事業の收納を圖る事が主眼であつて煙草小賣人に對しては何等影響が無い譯である

桑港より
六月十日　澤慶治郎

洋行中の本府林務課長澤慶治郎氏から六月十日桑港發信にて松岡本社長宛左の便りがあつた

拜啓、愈々御清適賀上候、私事最早大體豫定の調査を遂げ申し候間近く歸朝の途に就く心組に御座候、米國の不景氣も深刻の模樣に有之、失業者六百萬を超ゆるとのことに候が就中所謂 White collar jobless の多い點は歐洲と異る米國の特色と存ぜられ申候（日本の狀態も同樣に候はずや）乍末筆御健康を祈上候

京城府會會議規則（四）

第八章　會議錄

第四十五條　會議錄には左の事項を記載するものとす

一、開會閉會の顚末
二、會議開始終の年月日及時刻
三、出席及缺席議員の氏名並席次番號
四、府尹及その委任又は囑託を受け議事に參與したる者の官職氏名
五、會議に於て行ひたる選擧の顚末
六、會議に付したる事件の題目
七、委員に付託したる事件の題目
八、議案の報告
九、議題となりたる動議及その提出者の氏名並席次番號
十、議決の要旨
十一、府制施行規則又は本則に違ひその他議場の秩序を紊りたる者の處分に關する事項
十二、再議又は再選擧に附したる事件の題目
十三、その他必要と認めたる事項

第四十六條　會議錄署名議員は二人とし席次番號一番より順次之に當る

第九章　場内の秩序

第四十七條　會議を傍聽せんとする者は掛員に宿所氏名を申出てその指示を受くべし

第四十八條　左記各號の一に該當するものと認むるときは傍聽を許さず

一、精神病狀者若は酒氣を帶びたる者
二、兇器若は危險物を携帶せる者
三、見苦しき服装を爲す者
四、他人の嫌忌すべき疾患ある者

第四十九條　場内において喫煙し又は外套、帽子、襟卷等を着し若は不作法の所爲あるべからず

第五十條　傍聽人は議場に入ることを許さず

傍聽人は議論を非難し賛否の聲を發し或は喧噪して議事を妨ぐることを得ず（完）

京城府の定期昇給

京城府職員の定期昇給は六月廿日附を以て發表六級俸以下の吏員二十七名、雇員六十八名の外從來の日給者中の有資格者を月給に引直した者約七十名、合計百數十名に對し發令があり、減俸の半面におけるこの喜びの場面が展開された

朝鮮信託總會
五委員を擧げ
會社内容調査

二十九日午後二時半から開催した仁川朝鮮信託會社の定時總會は朝刊所報の如く原案の貸借對照表承認の件はそのまゝ可決して豫而より當社の經營困難につき增井株主を始めその他からもこの際會社の内容を明かにして株主や預金者の疑惑を解き、救濟策を講ずべきでないかと猛烈に突込み大に紛擾を極めたが、吉田取締役より當社の救濟についても決して放任してゐるわけでなく目下種々考究中なるも何分社長の不在の爲め急速に運びかねる點もあるので本日は原案承認の上近く臨時總會を開いて救濟方法を協議したき旨を述べた結果、增井氏も漸く折れ私一人が反對しても會社側も株の多數によつて決定すればそれまでであるから原案は承認するとしてこゝに委員五名を設け會社の内容を十分調査をなすと同時に二ヶ月間内に臨時總會を開き救濟策を講じてほしいと希望條件を提出し、滿場一致を以て賛成左の五名が委員に選定されて午後七時散會した

會社檢査委員　增井幸吉、秋山文夫、鬼頭猛、濱井完、今井一夫

道工產品評會
開催要項決定

京城商工會議所主催京畿道内工產品評會開催の件は二十九日の同所議員總會において會則決定を見、同時に品評會期間、役員、出品等省手部を決定し品評會開催に着手することになつたが右品評會開催要項は左の如くである

一、名稱　京畿道内工產品評會
一、目的　京畿道内工業生產品の品質の改良、聲價並に販路の擴張
一、開催期間　昭和六年十月十一日より十月二十五日に至る十五日間
一、出品區域　京畿道一圓
一、役員　會長一人、副會長二人評議員若干名、委員若干名で會長は會頭陳内茂吉、副會長は副會頭古城管堂、朴永根
一、事務長　伊藤理事
一、審査委員長　中央試驗所長村山銑吉（後定）
一、出品　京畿道以外の生產工業品並加工品、原料にして本會の承認を受け參考品として出品するものは此の限りに非す
一、審査　審査の結果優良と認むるものには左の通り授賞す　▲優等賞金牌▲一等賞銀牌▲二等賞銅牌▲三等賞銅牌▲褒狀

京城商議々員總會

京城商工會議所では二十九日午後二時より議員總會を開催したが、開會に先立ち阿部議員より會計監査報告あり終つて議事に入る 第一號昭和五年度事業報告及收入支決算承認の件、第二號六年度職員退職給與積立金規程加入出限源の件は何れも原案通り可決、第十四回全鮮商議聯合會提出案報告並京畿道内工產品評會の準備委員會の報告ありて午後四時四十分散會した

菅原總裁動勢

菅原東拓總裁は一日京城出發沙里院、新義州、安東、多獅島、平壤を視察して六日歸城、八日新政務總監と會見後、十一日東京出發の新總督と釜山において會見豫定にて京城出發の筈である

大株短期引跡

大新	六十九圓丁	（不變）
同新	八十五圓九	（不變）
日產	廿二圓五	（不變）
東新	百三十七圓九	（不變）

【社會時評】何が彼等を不良にしたか？

◇…最近の嘆くべき又哀しむべき現象は不良少年少女の著しき增加である。昨年度警察署で取扱つた不良行爲者と見なすべき少年少女は男二、四三九人、女四二八人、觸法たる犯罪者は男四、四六五人女三九〇人に達してゐる。この膨しい數字は何を物語るか？

◇…しかもこれら不良少年少女が堂々たる立派な家庭からも多數出てゐるのは社會的にも大いに考へねばならぬことである。罪は果して少年少女のみに歸すべきであらうか、それとも親達の罪であらうか、しかして何が彼等、彼女等を不良にしたのであらうか？

◇…雜誌『現代』七月號には、少年審判所長前田氏、警視廳刑事課長保科氏等の『何が彼等を不良にしたか』について、多くの質問を事げた記事、更に涙なくしては讀めない切々たる文字で綴られた不良少年少女の手記を掲載して、世の親達の反省を促してゐるが、何人もがぜひ一讀すべき名記事である

纖弱い女の身で樺太開拓

朝鮮ならで樺太に鴨綠江道といふ白主から能登呂に至る珍しく立派な道路がある。この道路開通の裏には、山口千代子といふ一婦人の努力があることを忘れてはならぬ。山口女史は樺太開拓に必要なこの道路のために、南白主の奥から往復半月かゝる道を遠しとせず、樺太廳に數日膝詰談判を試みた、樺太廳でもその熱心に動かされて道路工事に着手したが、當時豐田樺太長官の新任匆々島内巡視に際し眞岡港で盛大な歡迎會が開かれた、女史はこの宴會の席で、卽興の鴨綠江節を作り、これに陳情の意をこめて歌つた。その文句の面白さと、その熱心さにいたく長官も動かされ、忽ち工事は進み、大道路完成となつたのである。このために誰いふとなく鴨綠江道と呼ばるゝやうになつた。單身樺太に渡り、女性開拓者として最近數千萬圓の大會社の計畫をたてた女史の立志傳的物語が、婦人倶樂部七月號に出てゐるが、各方面より驚異の眼を以て眺められてゐる

登記公告

[illegible]

金化出張所

新手提型 ビクトロラ
オルソフオニツク

新發賣

素晴しい性能だ！

素敵な配色と裝置だ

オルソフオニツク式音響裝置 自働停止器 レコードケース等 諸裝置完備 然も仕上の濃綠色ラツカー塗と云ふモダーン配式 弊社新子安工場の精銳品

定價 金八十圓

HIS MASTER'S VOICE

日本ビクター蓄音器株式會社

橫濱市神奈川區守屋町（新子安）

オルソフオニツク

新手提型 ビクトロラ

二ノ四〇 金八十圓

將に世界一 地下金剛蝀龍窟

平北寧邊郡の大鍾乳洞

(八) 久松生

◇造化の妙ではあるが神秘的に人間が發見し、更に奇蹟的に探險され、學術的にも大きな研究資料として公にされたのであるから既報に燃へた地元民の整勵は驚喜に甚づけられた、石川平北知事は早速飛むで來て詳細な視察を遂げ『地下金剛と稱すべきである』と銘を打ち直に『平安北道地下金剛蝀龍窟保勝會』を組織し事務所を平安北道廳內務部學務課內に置き會長に平安北道知事を推戴するとともに寧邊郡を中心として全北官民有志を網羅したものとて永久に調査研究および保存維持、觀覽者の便宜を圖る諸般の計畫および設備等の出來る基礎を築いたのであつた

◇かくして朝鮮總督府鐵道局では昭和五年八月一日から一般探勝客に對し乘車賃金の割引(個人三割引團體五割引)を行ふこととなり价川からは自動車の連絡を取るなどいはゆる鐵道局指定の探勝地としても公にされた、そのために京城方面、新義州方面からも土曜の晩に立つて日曜日を利用して探勝し月曜日の朝歸着が出來る樣な連絡時間の實行も設けられた。松岡社長の今回の日程もそれによつたことは前述したが、今回實行して見て誠に便利に出來て居ることを實證して頂く

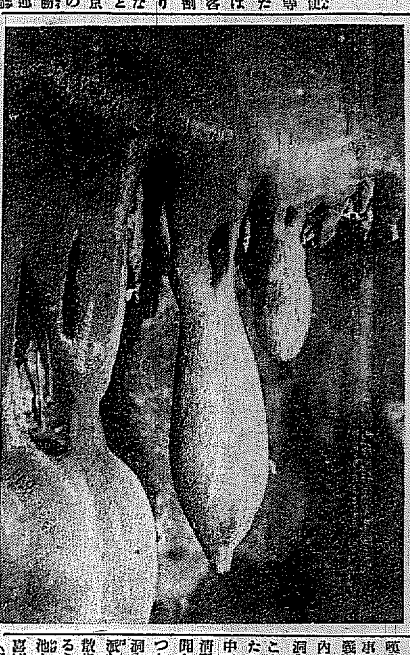

◇さあ、こうなると蝀龍窟の天下になつた感に內外人の各種各方面の探勝客で押すな〱の大盛況を呈することゝなつた。然し探勝會では洞口までの道路を新設するやら、球場里の价山面出張所に保勝會の支部を置いて探勝客の服設提供、探勝案內等をすることゝし內地人の旅館も必要に迫られて新興館(通稱早瀨旅館)を設くやら至れり盡せりの設備振りであつた

◇ところが洞內の探勝道路が完全でないのが先づ何よりも急務だと嘆息されたが經費がない、石川知事は更に平北に職を奉ずるもの義務であると道職員をはじめ管內の官吏に幾分宛の寄附を願つて洞內の探勝道路新設費に寄附することゝなり松岡社長一行の探勝したこの日も數十の人夫が道路工事中であつた健康體に一騷ぎを他所にこの清服な風唐思案の奔壯振りを聞かされては只々感謝の外はなかつた、そのお蔭で七月の上旬には洞內路延長千四百六十二米の立派な探勝道路が完成し老幼男女が散歩する氣分で愉快に探勝が出來ることゝなる、さすれば蝀龍洞の大池も年中清水滿々として探勝者を喜ばせる樣にもなるとのことである(寫眞は「チマ岩」)

慶尚北道

南鮮師團設置 期成會愈よ組織さる

六道の代表大邱に參集して 會長に小口氏就任

南鮮六道を打つて一丸とする南鮮師團設置期成會組織は二十九日午後五時半から大邱府立圖書館樓上で開かれ各地からの代表者集合

釜山・商議副會頭金秉奎、同理事上田耕一郎

群山・商議副會頭臨出赤次、理事中尾謹三

木浦・商議副會頭藤吉作男

馬山・商工會長西田木惣市、同副會長清水雅一、評議員常松繁、理事五十嵐昊翔

全州・邑長守山五百足、商工會長大木良作、同副會長加藤雄三、市民會長久永麟一、全北日報社長代理猪藤椎恭

裡里・五名

浦項・中谷竹三郎、金斗河

慶州・井上茂(邑長)金權性

光州・光州日報社長周野秀一

大田・商議代表中村熊太郎、學議代表吉原郁光、商議理事田遜理

市

淸州・大忠北建設期成會長安東正邑長立野新五郎、伊藤貝平、佐竹照三郎、中尾根與六

安東・邑長蜂屋孝之、栗山茂吉、の外大邱から各公職者全部總數百餘名の出席者あり小口大邱商工會議所會頭の開會の辭について氏が最に東京、京城方面で陳情しかつ得たる情報を報告しついで座長指名に移り滿場一致高田官吾氏を推薦しついで朝鮮民報記者砂田辰一氏の演說あり會議に移り滿場一致『南鮮師團設置期成會』組織を可決し各地からの祝電朗讀があつてのち會則の審議に入り左の會則中

斯成會會則

第一條　本會は南鮮師團設置期成會と稱し南鮮地方に師團の設置を圖りこれが達成を期するを以て目的とす

第二條　本會の本部を大邱に置く支部を關係各地に置く

第三條　本會に左の役員を置く會長、副會長、顧問、評議員、幹事

第四條　會長、副會長は總會に於て選擧し顧問及評議員は邑長之を囑託す幹事は評議員中より會長之を選任す

第五條　各地に支部を置き支部長は本會副會長を以て之に充つ各地の必要なる支部役員は支部長の選考に依る但し其氏名は本部に報告するものとす

第六條　會長は本會を總理し會議の議長となる副會長を補任し會長事故あるとき其の職務を執行す顧問及評議員は本會に重要事項に付諮問に應じ幹事は本會各般の會務を處理す

第七條　各地の役員は前條の規定を準用し支部長之を統轄す本部及支部は互に會務其他重要なる事項を通報し相聯絡を保つものとす

第八條　本會役員總會は左の事項を議決す會議は總て出席者の過半數を以て決す可否同數なるときは議長之を決す

一、本會の目的達成上各般の事項

二、經費の豫算、決算に關する事項

三、殘餘を生じたる金品の處分方法

四、其他會長に於て必要と認むる事項

第九條　本會經費は據出金及雜入金を以てこれに充つ但し本部及支部は單獨經理を爲すこと

第十條　本會は目的達成に依り解散す

右の內第二次支部を關係各地に置くとあるを支部を必要ある地に置くと訂正町五項の一部も同樣訂正可決しついで正副會長選擧に入り便宜上西田(馬山)久永(全州)立野(淸州)脇田(群山)中村(大田)金(釜山)淺尾(木浦)大野、裵永德(大邱)の諸氏を指命別室で協議した結果

會長　小口鑑(大邱)

副會長　伊藤吉三郎(大邱)

同　金在煥(大邱)

の三氏と決定小口氏から會長就任の挨拶あり內閣、軍部その他關係への聯絡電報打電方を諮り滿場拍手をもつてこれを迎へ大田理事から(昨夜の如き)宣言、決議文朗讀すれば一同急轉の如き拍手でもつてこれを可決し武尾、大塚兩氏から祝辭あり大町氏の發聲で期成會萬歲を三唱しかくて午後七時意義ある南鮮師團設置期成會は組織され大盛況裡に散會した＝寫眞は會長に就任した小口鑑氏

◇

南鮮師團設置期成會は市民の斯くの如き雰圍氣の內に生れた、全く幸先きよい日に組織されたものであるこの日晴れやかな大邱府民の顏

◇

十有餘年運動をつゞけただけに府民の喜びは大きい實際人口六萬の大正五年から人口十萬余の今日まで運動の主唱者も幾人か變つた、その間ほんとうに血の慘むやうな運動が續けられたのである

◇

師團司令部大邱移駐の日の大邱はかく府民狂喜の內に暮れた(二十九日)

十餘年の運動酬いらる

晴れやかな大邱市民の顏

大邱支局　山本生

大邱はけふ、この頃師團問題で全市民が熱狂してゐる。實際問題は大正五年から運動をつゞけてゐるのだから無理もない、數日前南鮮に一個師團を內地から移駐するとの來電はいやが上にも市民の血をわきたゝせたるものだ、處が師團衞戍地を大田と報じてゐることである

△　△

矢張り鄕土愛にもゆる府民の血はわいた、十有餘年間獨自の立場で運動を續けてきて今更オメ〳〵師團司令部を大田にうばはれてなるものか、といふのだ各部に考へればまことに馬鹿々々しいのであるがそこは矢張りわが子が可愛いゝと同樣なか〳〵眞劍である

◇　◇

二十九日午後五時半から大邱では南鮮六道を打つて一丸とする南鮮師團設置期成會が生れる日である各地から集まつた代表卅木名(出席通知のあつた人は三十六名)それに大邱の各公職者も加はり總勢百余名、會議は初まつた、恰もよし小口大邱商議會頭が開會を宣すると殆んど同時に東電は『移駐師團司令部は大邱に確定した』との報知である、司令部は大田へ?一抹の不安の內にも成り行き如何を氣づかつてゐる府民だつた、大邱に移駐と『確定』との報に狂喜りしたのは又無理もない話である

鮮南銀行 合併說

調印も終つたと

銀行業令の改正に先だち共立銀行が最に慶一銀行に買收され大邱金融界に一大革命をもたらしたが今回銀行令の改正から資本金二十萬圓(拂込濟)の株式會社鮮南銀行も何者か合併かせねばならぬ立場にあるが最近某行への合併說がゝみすでに假調印を了したと傳へられてゐる(大邱)

可憐な貧泥　廿九日朝大

邱署で取調べを受けてゐた可憐な男女があつた、男は大邱府七星町姜龍石(二)、女はその情婦同町李春坤長女小粉(二)で兩人は本年一月以來親が許した仲であるが龍石は女の家が貧乏で何とかして樂な生活が出來るやうにと窃盜を働きゐすんだ金を貢いでゐたが大邱署で怪しいとにらんでゐたものを自白したが、女は未來の夫が働いた事を結果廿余回の小泥棒を働いた事に引かれたと知りわざ〳〵警察に歸れて行つたもので『夫の身がはりにしてくれ』と係官を手古摺らしてゐたものである(大邱)

河井氏轉地療養

朝鮮民報社長河井朝雄氏は去月三十日以來腦溢血で病臥中であつたが最近經過よく二十八日轉地療養のため夫人令息同伴山口縣へ向つた(大邱)

今晩から 外燈一齊に休燈

大邱の電燈値下げ交涉が 煮へ切らぬので

大邱元町錦町中央通東門町、東城町、田町、上町、村上町、大和町本町の各商店街は電氣値下げ問題についてさきに大興電氣會社大邱支店に對し種々交涉したがあまりに煮へ切らざる態度に憤慨し二十九日午後三時から元町佐藤雜貨店に各町委員參集合種々協議の結果左の決議をなしこれを會社に手交すると共に各町これを實行することを申し合せた

一、本組合は電氣の節約組合とす

一、本組合加入商店は當分の內午後十時振鈴をもつて店舖を閉鎖す向は時期に因り閉店時間を短縮す

一、飾燈其の他町內街燈は全部七月一日から休燈す

本府へ陳情

大邱の電氣料金値下については各商店街はじめ大邱商工會議所、公職者、其他關巡等それ〴〵の立場で七月一日の改訂期を前に運動してゐるがこれ等各代表者として大野庄三郎、阪本俊資、戀永應の三氏は卅日夜上城本府に陳情することゝなつた(大邱)

値下げの 發表は五日ころ

申請より以上値下げさせる 今井電氣課長談

大邱の電氣料金値下げについて卅日遞信局の今井電氣課長は語る大興電氣株式會社の料金値下げは七月五日頃でなくては發表出來ないと思ひます、七月一日が改訂期ですが當局は最初會社から値下げ申請に對し許可を求め新に認可申請をさせることとし當局は會社の申出よりも、より以上の値下げをさせるようになつてゐます、但し大邱府民大會決議內容程度までの値下げはどうでせうか、とにかく大興電氣會社はひとり大邱のみでなく支店は十ケ所以上あり、すべて同時に改訂値下げを行ふので簡單に行かない

江原道

通川邑の 簡易水道

實現の可能性あり

從來通川邑は水の惡惑を蒙る事極めて酷く、就中飮料水の不足また水質の不良とにより年々傳染病の發生を見てゐるが當局者はこれが改善に鋭意腐心中この程、測量に着手し許可申請中の許可は五日頃になる見込です

通川の鯖漁　十萬圓に五萬圓

通川では今年に入つてからは一つも魚が取れないので漁業者の困弊は正に極度に達せんとする際に鯖十萬圓に五萬圓に達する程、鯖が取れたので漸く愁眉を開くに至つたたゞ引續き少量の水揚が每日あるので前途は頗る有望視されてゐる(通川)

通川學議補缺選擧　中根氏當選

通川學校組合會議員補缺選擧は去る廿六日執行した開票の結果總數多數を以て中根皺雄氏當選した同氏は通川郡廳に奉職中の新進技術家で稀に見る圓滿公正に富む人格者である(通川)

慶尚南道

師團移駐と釜山

近く正式に府會を開き 府の態度を決す

今や全鮮の問題と化しつゝある師團移駐について卅九日の釜山府會は對策を決定させるため戶別調查切替し府會としての具體的實行方法についても議論百出した同問題は單に一地方的の事情乃至利害によつてのみ判斷することは不可能であり更に實現に當つても相當經緯の查定後卄川議員の提議によつて懇談會を開催して協議を遂げるところがあつたが何れも釜山若くは近郊に駐軍部隊の永久的駐兵を毀その他の點において多少の犧牲を覺悟して運動に着手する必要があり愼々愼重に考慮すべき重大性を帶びてゐるので釜山としての態度を決定させることになつて閉會した、右について府會議員の一致した意向は府としての決議を取決める事と決議によつて要路各方面に運動する一面他の商工會議所その他の機關と共に提携して一致の行動をとることになる模樣である(釜山)

公平に見て 密陽が最も適當

密陽の有力者語る

師團の朝鮮移駐に就ては三長官會議により內地師團を朝鮮に移駐せしめる事はや〻確實性を帶びて來た結果として南鮮六道における各都邑ではこれが誘致につき今後猛烈な運動を開始するものと思はれるが右につき當地某有力者は語る

內地師團の朝鮮移駐は余程具體化した如く見えるが、この設置場所について南鮮地方の大都市においては自己の立場から我田引水論を並べて引張合ひを開始するが若し公平な眼によつて適當な位置を求めんとすれば密陽邊りは第一候補地に舉げられるべきであらう無論拱手傍觀する譯には行かぬが、余程愼重な態度を以つて合法的の運動を開始しなくてはならぬと思ふ、そうすればたとへ師團司令部は置かれないにしても、地理的關係から推して旅團或は聯隊位は當然設置される事を確信してゐる(密陽)

釜山府會

廿九日午後二時から開催された釜山府會は連日の如く開かれてゐた第一第二各部會特別經濟戶別調查定案を上程して審議に入り坂田議員より報告及び讀會を省略して探決を提議し滿場異議なく原案通り可決確定次いで府尹より府學務一般會計查委員選擧に入り投票の結果

▲山田信吉▲山田惣七郎▲李榮彥▲權仁壽▲山本榮吉▲中山喜市▲白石馬太郎

の七氏が當選引續き府會常任參事には懇談會を開いて協議した末坂田副議長指名にて竹下隆平氏を推

全羅北道

湖南中等學 校野球戰

5－3 木商捷つ 對光州中學

大會優勝戰を爭ふ湖南中等學校野球戰第二日木浦商業對光州中學は廿八日午前十一時十分より光中先攻にて開始五A對三にて木商勝つ

中	野田　田利藤岡園間
光	牧山谷　前吉佐藤佐久
	736219485
高	田田横門島手井
	637187459
木	口　山鍋永徳組加飯金飯

10－0 群中大捷 對大田中學

群山中學對大田中學は午後一時二十五分より大田先攻十對零にて群中大勝す

中	吉井尾坂原崎渡越湖
大	住士荻富平官長河居
	428375961
理	荒內早小門松井濱竹
農	木田田山田本深山內
	862715943

27341253402 打得安犧盜殘四三振 21032227673 打得安犧盜殘四三失

木	門田橋井子島田
商	山鍋加班組師金飯永
	632189547

產業組合の 取扱ふ品

全羅南道廳職員を中心とする光州產業組合の取扱品として定款には穀類およびその製品、雞卵、醬油味噌、調味品、飮料品、水產物、罐詰類、乾物類、酸製品、瓶詰類漬物、蔬菜、果實、砂糖、菓子、紙類、新炭燃料、雜貨、世帶道具類で道廳員以外のもの〻加入は認可があつた後のことゝして一先づ道職員のみにて設立する(光州)

3－0 木商勝つ 對裡里農林

優勝戰木浦商業對裡里農林は午前十時二十五分裡里先攻にて開始審判鳴尾(球)詫田(壘)三氏

群	杉水田桑藤林平倉渡
	507281394
高	中名川　野田田
全	劉水申本李卿
	647123859

木商	020001004　3
裡農	000000000　0

◇一回　兩軍凡退

◇二回(裡)凡打(木)笹田左安打に出で組橋の左安打に三進し師井の死球に滿塁となり金子のバンドに笹田本壘に屆死飯島の遊前に組橋も本壘に封殺されたが永田の右中間を二壘打に師井金子生還して二點をリードす

◇三回(裡)二死後竹內右安打に出で荒木死球を得しも入らず(木)二

◇四回　兩軍凡打

◇五回(裡)一死後荒木樂死球を得しも濵山の三ゴロに封殺され後援なし(木永田二壘安打に出で山口左飛失に生きしも後續なし

◇六回　荒木一壘後ゴロ安打となり內山の犧打に送られしも二盜ならず早田死球小宮山四球門田遊安打に滿壘とりしも松本三振

◇七回(裡)凡退(木)二死後盜

◇八回(裡)一死後內山四球を得二盜し早田の犧打に送られしも

◇九回(裡)最後の投手も遂に凡打に終り三A對〇にて木商勝つ〇時五十分終了

全羅南道

產業組合の 設立中止方陳情

小賣商人を援助の意味で 公職者道廳訪問

光州產業組合設立中止方につき商工會の嘆願も聞き入れられず設立することゝなつたので今一度公職者團體として中止方を奔走して貰ひ度いとの意味から二十八日午後八時、無盡會社樓上に邑校組合議員、邑會議員、小賣人、各組合長等會同し松田氏を座長に推して議を進めたが小賣人組合の人と同席では言ひ惡い事もあり又職員中にはこの爲中に入り度くないといふものもあり又公職者の中には今回の產業組合は各自生活の合理化の爲めに生れたもので國家が補助金を出してまで獎勵してゐるのであるから設立反對の態度を强硬に示すことは無理論からして斷然出來めことだと解釋してみるものもあつたが兎に角小賣商人を援助する意味から公職者が道廳を訪問することゝなり十一時過ぎ散會した(光州)

鎭海浴場 千代が濱

今年から邑營となる

鎭海々水浴場千代が濱は數年來永井新太郎氏が市の爲に個人で經營してゐたが卄五日邑會議の結果永井新太郎氏から鎭海邑に引受け本年から邑營にすることとなつた開場式は七月一日に擧行される豫定である(密陽)

密陽の喜雨

未だ田植は出來ぬ

廿七日午後四時頃戌亥の隅から起た大夕立に引續き待雨となつて夜中まで降り續き、一旦霽れたる空は再び雨を催し廿八日夜中頃まで降り續いたけれども、旱き切つた地上には更に何等の手應へもなくて農家は勿論一般に雨を待ち焦れてゐる。密陽郡內の植付は未だ二割見當である(密陽)

全高二勝者　群中棄權す

全州高普對群山中學校戰は午後五時五十分群中先攻にて開始七回戰四對三にて全高勝を制したが日沒の爲め群中試合續行に抗議を申込み全高續行を主張し協議の結果試合を中止し翌日續行に決したが群中の棄權で全高二勝となる

中	山野中名川　野田田
群	松水田桑藤林平倉渡
	507281394

全州高普 優勝す　木商惜敗

優勝戰木浦商業對全州高普は午後二時半より、審判道其(球)鳴尾、往永(壘)三氏全州先攻にて開始木商投手宮田ダブルヘッダーなる爲め些の疲勞も見せず好投し全高を苦しめたが全高投手中本の好投に封ぜられ接戰實に十二合の大試合となつた(延長戰)

全高	000010000200
木商	000001010000

一二三四五六七八九十十一十二 / 1 0 3 / 十一 0 4 / 十二 0

元敎員の舊惡暴露

元裡里普通學校職員趙某は某事件のため裡里署に取調べを受けてゐたが端なくも去る四月趙某が全北敎育金事務の大異動の際依願退職になつたその理由が判明し廿三日二名共留置され目下取調べを受けつゝある、在職中の授業料及生徒貯金を横領費消した由々しき事件が暴露するに至つた。費消は趙が百八十圓、金が百五十圓、黃が百卅圓でこれ等は當時退職の際一時金を支給された、趙の百五十圓と金の百卅圓黃の七十圓を振りかへ辨償に充當したが、殘金二百餘圓は見込が立たない、校長久保氏は當時責任に一年にて大整理に加へられてゐるので費消の實を着たものと斷せられてゐる(裡里)

水稻植付け 五割四分

全北地方における水稻植付狀態は降雨僅不足の爲め、一般に遲れてをり二十六日現在における農務課の調査では約九萬町歩の植付豫定で全部の五割四分に當つて居る(全州)

地方集色

◇牛尾副議長披露宴　今同群山府會副議長に選任された牛尾正一氏は二十五日午後七時より新月にて就任披露宴を開催した來賓は松下內務部長、佐藤府尹、中田署長、池上官局主事、堀會頭、其他府會議員、新聞關係四十餘名、牛尾氏就任披露挨拶伊藤光三郎氏の答辭高潮群日社長の謝辭あり十一時散會した(群山)

◇中村氏新任披露宴　新任慶尚南道警務部警部警部長士中村富一氏並に同氏令弟同中村友輔兩氏の新任披露宴は卄七日午後七時から平壤鐵道ホテルに官民有力者七十餘名を招待の上盛大に行はれた(平壤)

地方人事

▲石川大邱道立醫院副病長　歐米視察の爲三十日歸邸

▲新疆大田學組管理者▲松崎大田小學校長　二十八日湖南線各地の小學校經營狀況視察の爲め出張

▲堀川大田憲兵分隊長　光州憲兵分遣所設置狀況視察のため廿九日光州へ

▲關水咸南知事　利原端川兩郡巡視の爲三日間の豫定を以て二十九日出張

▲林朝鮮軍司令官　北鮮巡視中の同司令官は三日夜咸興着一泊の上四日朝南行の豫定

▲堂本氏(新義州稅關長)二十九日から七日間の豫定で宜川鎭山方面へ出張

▲賤島敬氏　一日新義州着の豫定で商賣をなす

▲菅原東拓總裁　二日夜新義州着二泊の豫定

▲山本督道氏(總督府視學委員)四日新義州へ

御中元には是非どりこの!!を

御中元の季節が參りました。贈物には誰方でも、あれこれとお迷ひになりますが新時代の贈答品は何と云つても大評判の『どりこの』に限ります。

トテモ美味しい、飮むとスグ血となり精力を增す、日本一の

强壯滋養料

老若男女を問はず、下戶も上戶も健康者病弱者も萬人が萬人大歡迎!!効果正に百パーセント!

お茶代り、コーヒー代り＝殊に夏の飮料として絕好!

▲登山旅行にどりこの……
▲病者病後にどりこの……
▲母乳代りにどりこの……
▲產前產後にどりこの……
▲水泳の前後にどりこの……
▲食べすぎにどりこの……
▲蜜豆にどりこの……
▲オートミルにどりこの……
▲ウキスキーにどりこの……
▲食パンにどりこの……
▲葡萄酒にどりこの……
▲果物液にどりこの……
▲牛乳にどりこの(牛乳は少しさめてから)
▲イチゴ夏蜜柑にかけて…
この外色々利用できます

D-72

贈つて喜ばれ、受けて重寶!

今やお中元の贈答は「どりこの」に限る!と評判彌ゝ高し、誰方もぜヒ御利用下さい!キツト喜ばれます

專賣特許・高橋孝太郎博士發明並監製

定價 一瓶一圓二十錢　全國藥店、食料品店にあります

月尾島の臨海學校

水泳のシーズンに入つたので仁川南商業學校では去る二十九日から七月十五日まで毎日午後月尾島潮湯前の水泳場において全校生徒二百五十余名に水泳の練習をさせる（寫眞は二十九日寫す）

忠清北道

一度は是非観ておくがよい
舶來品尊重の迷夢が醒める　清州の内外比較展

忠清北道並に清州邑の共同主催にかゝる内外商品比較展覽會は廿日から三日間、清州公園内穀物大會々場跡において開會された喫水陳列の入口から入ると、そこは第一部で『品質優良にして外國品を必要とせざるもの』が陳列されてある平野ジャケツト株式會社製のラクメクロールおよび

靴下の類や 東京モスリン紡織會社製の洋服地並に毛布の類が定價表附で整然と陳列してあるが、いづれも一見直ちに國産品と外國品とが比較の出來るやうに並べてある。洋服地とかショールはどうしても外國品の方が優つてゐるといふ先入觀が日本人の頭にこびりついて抜けないやうであるが、かうして比較して見ると、どうしてどうして國産品も決して外國品に負けないぞと感心する位いに精工舍の時計、玉屋商店の水準器その他諸種の量器、臘寫版器具、寫眞器等を見て

日本の工業 も中々進歩した哩と心強く思ひながら進むとインク、ミルク、カレー等の食料品中折、シルクハツト等の内外品を比較し終つて第二部『價格低廉にして實用價値のあるもの』に進むとロイヤルの活動寫眞映寫機が斷然光を放つて他をおさへて居る。その他三菱製紙の各種洋紙類、北海道産のバター、諸種の繪具類を見終ると次は第三部の『すでに輸入品を驅逐したるもの』で、各種の鉛筆、ハーモニカ、靴下、萬年筆、アルミの食器類等が陳列されてある。一時は高價な贅澤品であつたアルミ類が、國産品の出來るやうになつてから安價な日常品と化して

吾々の手に ラクに入ることをうれしく思ひながら第四部に行く。こゝには『國産愛用、まづ鮮産』の標語通り『鮮産品にして輸移出好望なるもの』が陳列されてある。農産物や食料品の類が多く、米、麥の類は勿論ハム、干魚、猬酒等並べてある。その中に我が忠北産のクリスタルを發見して思はず微笑の涙を流す。第四部を見終ると、日の丸の國旗を背景に宮内省の御貸下品が陳列され、畏くも天皇、皇后両陛下御愛用の國産品たる帽子、靴、時計、食器類服地等を拜觀して出口となるが、この展覽會を通して國産品と外國品とを比較して品質の上において且また價格の上において國産品が外國品に優るとも決して劣らざる所以がハツキリ看取出來て

舶來品尊重 の迷夢が根から打破される。まことに教育的効果は甚大で生徒學生は勿論一般諸氏でも是非一度參觀して置くべきものである（清州）

永同體協役員改選

永同體育協會では去る二十七日午後三時から永同郡廳會議室において定期總會を開催し昭和五年度決算報告をなしなしたは同會消長策に對し協議をなし役員任期満了により改選の結果左記諸氏が當選し同五時散會した（永同）△會長金鶴泳△副會長草島懸次郎、李相夏△庶務部長伊藤東之進△野球部長大野五郎△庭球部長岩田惣一△競技部長山守志郎會計部長吉田一太

主人の金を失敬

忠北永同本町二丁目米穀商猿山商店員元山生れ金韶京（二三）は廿五日朝主人の隙を覗ひ店の机の抽出から現金六十一圓を失敬し午前九時半永同發列車で釜山方面へ姿を晦ましたが急報に接した永同署の敏活な手配により廿六日朝釜山で難なく逮捕された（永同）

平安北道

國境代表の選手權豫選
鄭仁珍組優勝す

二十七日降雨のため中止した本社主催全鮮庭球選手權國境豫選は二十九日午前十時より前日に引續き開催した當日は天に一點の雲もなく慈雨に惠まれた圏内の新緑は生氣を發揮して清々しくしかもコンデション絶好、選手は腕に撚を掛け得意の技倆を盡し接戰に接戰を重ねて敢戰したが最後の榮冠は遂に宜川の大將組鄭仁珍、金安息組が得た試合終了午後二時引續いて優勝旗および賞品の授與式を擧行したなほ前日後の試合經過は次の通りである（新義州）

三回戰

（方山峰・波木井）三—二（宋大和・胡秉勛）
（許文得・張聖均）三—〇（崔敬行・崔鉉益）
（鄭仁珍・金安息）三—一（獨孤鳳仁・朴準彬）
（韓甫龍・我潮博）棄權
（殷孝亭・鄭元模）一—三（岡田・金道乙）
（金啓瀞・文春三）棄權（金基善・金秀德）
（金光旭・金開懋）四—〇（韓甫龍・成潮博）

四回戰

（許文得・張聖均）二—四（鄭仁珍・金安息）
（金啓瀞・文春三）四—二（岡田・金道乙）
（鄭有珍・朴吉鉉）一—四（方山峰・波木井）

準決勝戰

（金光旭・金開懋）四—一（金啓瀞・文春三）
3—5　1—4　4—2　0—4　2—4
（鄭仁珍・金安息）四—二（方山峰・波木井）
4—3　2—4　4—2　4—4　1—4　3—4

決勝戰

（金光旭・金開懋）三—五（鄭仁珍・金安息）
4—1　4—1　2—4　4—6　4—1　1—4　4—0　5—3

新義州組大當り　福券

レース許可後初めての安東競馬大會は廿八日より開催したが第一日の福券賣上千四百九十二枚馬券約二萬圓で福券最初の當者は一等から三等まで全部新義州四等中一人新義州二人安東一人鷄冠山といふ結果であつたが一圓の福券で一等五百圓を當てたのが權萕道といふ洋服屋さん次の二百圓が金鳳文といふ新義州署の巡査さん次の百圓が柳業といふ丸通の支店員で翌廿九日はこれに煽られて新義州側の競馬ファンは大擧して押掛けるといふ盛況を見せた（新義州）

春繭共販出廻り状況　概して良好

平北の春繭共同販賣取引状況を聞くに二十六日は寧邊一千四百九十三貫二十七日は義州一千百六十三貫熙川四百三十一貫、昌城二百八十二貫二十八日は熙川七百二十五貫義州百七十五貫で比較的値がいゝので各地とも相當の出廻を見てゐる（新義州）

新義州商業優勝す　中等學校對抗陸上競技

平北體育協會主催の第二回國境中等學校對抗陸上競技大會は既報の如く去る二十八日新義州商業學校々庭で擧行されたが參加校は義州農校、新義高普、新商校の三校で新商最初より優勢を示し再び優勝の榮冠を得たが三校の得點と新記録を記せば左のとほりである（新義州）

▲新商四十五點▲義農三十一點▲新義高普十四點

▲新レコード（四百メートル）五十八秒（新商）韓時榮（八百メートル）二分十一秒七（義農）金德用（千五百メートル）四分四十三秒五（義農）金德用（五千メートル）十八分十五秒（高普）白仁實（八百メートル繼走）一分四十四秒義農チーム（千六百メートル繼走）四分新商チーム（棒高飛）二メートル八〇（新商）李永世（圓盤投）八十二メートル（新商）尾形正男（砲丸投）十一メートル三一（新商）文英烈

亭主殺し判決　新義州

田岡金斗河の亭主殺し事件は二十六日新義州地方法院で檢事の求刑どほり懲役十五年の判決言渡があつた（新義州）

咸鏡南道

紺青の海に人魚は踊る……
設備を整へた元山松濤園浴場

青、黄、紫とりぐの海水帽を點じ心に素晴らしい絣の花が咲く緋縮の中に人魚の踊り、健康美の亂舞！跳躍！紺青が厭継して夏の躰を伸發して流るゝ、海だ、まこと夏の海こそ夏の點景中唯一美觀だ——痛快だ！この季節を迎へた元山松濤園海水浴場は今年の春の府協議會で府營となり今、その發みに新らしい設備がどしく＼と整つて行きつゝある、新設棧は目下府で架設中にて幅員九尺長さ六十間樓間は全部鐵筋コンクリートの永久的のものであり、府ではこの外脱衣場、休憩所、便所、淡水洗身場等の設備についても近く改修する筈で何れも六月一杯に完成の豫定である。この工費三千余圓で先年の風水害で破損した市内から松濤園に通ずる海岸道路は今回三等道路に編入されて地方費で改修されることになり遊覧道路で入札の結果八木組に九千八百七十圓で落札、目下監修工事中にて七月初旬には完成の筈以上は府營でやるのであるがホテル會社側でこれを經營し本年は新たに簡易な貸別莊十軒を増築することゝし目下岡村組で工事中である この新別莊は六疊と三疊に炊事場ベランダつきの瀟洒な家屋で家賃も至極低廉に提供することである、又會社ではこの外娛樂設備として新たに常設的の活動寫眞館と大弓場とを設くる筈で目下設計中又松濤園ホテルはすでに二十五日から開館した（元山）

水害移住民　記念亭竣工

三水郡内の水害移住民は昨秋の豐作で今年の食糧に不足を感ぜず寧ろ剰餘見込みで馬鈴薯の如き澱粉に製造して販賣する位で家計充實し生活極めて安定して來たので入山日をトして記念として國家の恩澤に報ゆべく記念亭を建築中の處元山と當時の苦痛を永遠に記憶し子孫に傳ふべく記念亭を建築中の處開墾城の二移住地分はすでに竣工したので七月初旬落成式擧行の豫定であるが道ではこの機會に日野社會主事を各移住地に派遣し慰安映畫會や講演を行ふ筈である（咸興）

咸興軍捷つ　對元山庭球試合

長い間中止されてゐた咸興と元山の庭球對抗戰は今回咸興體育協會の主催の下に廿八日午前十一時から咸興高女コートにおいて開催された參加チームは各々八チームであつて盛況裡に午後五時閉會した成績は第一回戰全咸興五—三全元山第二回戰全咸興二—一全元山で全咸興軍大勝した（咸興）

氣の荒い鑛夫

平南平原郡漳山面生れ咸南利原鐵山鑛夫咸利敏（二七）は去る十七日同鐵山附近の住無職金寛國の媒介で李京淳なる新婦をめとつたが近所の噂に聞けば李京淳の嫁入りの實は金寛國と談し合はせ小金のある處をだましたのだとの噂しきりなるに憤慨し婚禮の初夜七時半頃媒酌人の金寛國が知人方で飲醉してゐる處へ押入出刃を揮つて同興部外數ケ所に斬りつけたが金寛國が逸早く逃げ出したので目的を遂せず翌十七日附近の山林内に潜伏中を利原署員に逮捕された（咸興）

狂人の殺人

咸州郡阪泉面白源里元享道（三四）といふ誇大的精神病患者は本月六日に安春谷に對し數ケ所の重傷を與へ一應拘束されたが心身の耗弱甚だしく釋放、家族監視中のところ二十四日朝またも家人の隙を窺ひ有り合せの洗濯棒で安春谷の頭部その他を強打、殺害した（咸興）

畜産組合試食會　咸南

畜産同業組合聯合會は二十七日午後一時から同組合種畜場に府内各課長高等官、出入記者團等を招待場内産の雞鳥、羊肉の試食會を開催した（咸興）

平安南道

座談會は却つて藪蛇？
平壌の購買組合設立問題成行き氣遣はる

平壌府當局が斡旋の平壌府内商人側と平壌購買組合、立委員との懇談會は廿九日午後五時半から府廳樓上會議室において出席者商人側二十二名、組合設立委員側十四名で龜山平壌府理事官が座長席に着き開會されたが出席者中詰問的態度に出で或は言辭やゝ人をして却つて惡感を抱かしむるが如きこともあり兩者が對抗的論戰をなすの感あり一時は形勢兩者の對抗的空氣醸成の結果を見んかと案ぜられたが龜山座長大いに空氣の緩和に努めた結果漸く納まり商人側は大いに考慮研究し購買組合設立計畫委員側と再會合の上何とか局面打開を爲さしめられ度いと希望し購買組合設立委員側では我々としては何とも返事を爲し兼ねるが我々は今回の會合の結果および御希望の點を組合贊成の人々に傳へ相談する旨答へ同八時五分散會したこの後の成行は非常に氣づかはれてゐる

朝鮮人側の意嚮

平壌購買組合設立問題に就ての朝鮮人側の意嚮を聞くにこれを設立せんとする役人側の見る處が果して組合の見る値と一般商人の賣る商品の値に非常に開きがありとせば別であるが大した開きがないとせば商人側において一層勉強し組合の設立を見合せられ度いといふ

鎭南浦の簡閱點呼

第二十師團管下における鎭南浦の簡閲點呼は二十八日午前九時鎭南浦小學校において歩兵第七十七聯隊長白石大佐臨席のもとに執行、人名點呼、奉公袋の查閲後白石執行官の講評あり休憩、同十時より講堂において勅諭捧讀式、學閲試驗、南軍曹、鎭田上等兵の表彰あり十一時三十分終了、因に受點呼者は六十名であつた（鎭南浦）

鎭南浦府會

鎭南浦府では二十九日府會議に第一、第二の教育部會を招集した午後二時第二教育部會を開き諮第二府税條例制定の件、諮第三號授業料徵收條例制定の件を附議、審議の結果讀會省略で原案可決され午後三時閉會、同午後三時五分第一教育部會を開き諮第一號第一追加豫算の件の審議に入り二、三質問あつたが原案可決、諮第三號戸別税條例制定の件を附議、これまた異議なく讀會省略で原案可決諮第四號授業料徵收條例制定の件の審議に入り重複議員より一家庭より二人以上入學の場合は一人のみ全額の授業料を後は半額に、又第一部特別經濟外の入學生授業料五圓を六圓にとの修正動議あつたが反對說出で撤回となり異議なく原案可決され午後四時五十分閉會、同午後五時十分引續き府會を開催、諮第三號府吏員俸給條例改正の件を附議諮外より說明あり審議に入らんとすれば時間が遅れて到底本日に終了出來ぬから延期されたしと動議あり異議なく五日午後一時に延期となり午後五時二十分閉會（鎭南浦）

海琛來る

中華民國東北海軍所屬軍艦海琛は廿九日午前三時鎭南浦入港四、五日間滯在の豫定で鎭南浦、平壌兩地を視察の筈で中國軍艦の入港は初めての出來事であるが在留中國人は初めての母國軍艦の入港に歡呼の聲を擧げ各戸青天白日旗を揚げ盛装を張つて歡迎を盛にしてゐるなほ鎭南浦官民有志は二十九日午後七時海琛艦長方念祖大佐以下幹部將校を公會堂に招待し歡迎宴を催した（鎭南浦）

合財袋

◇…西鮮實業聯盟野球リーグ戰第一節平鐵對平實は二十九日午後五時半から公設グラウンドにて平實の先攻で開戰、三回兩軍零、四回平實一點を先取し六回平鐵四點を取り返し七回平實二點を八回平鐵一點を加へ、九回平實に二點を返し五對五となり九回戰を終る頃日没となりドロンゲームとなる

◇…武德會平南支部では左記三名の昇段方推薦中の所このほど夫々本部から免許された▲劍道二段招津英夫（平中）▲同永田中尉（步兵聯隊）▲同初段秋吉末藏（同上）

◇…安東ゴルフ俱樂部員十餘名は來る四日午後十一時四十六分平壌驛着列車で來壌、一泊の上五日平壌ゴルフ俱樂部リンクにて平壌ゴルフ俱樂部員と個人對抗競技會を催す筈

◇…平壌府船橋里日本コーン會社では七月上旬から操業を開始するので巡視七名を募集した處二百八十名の應募者があり係員を驚かせてゐる

◇…廿七日平壌府日本コーン會社に侵入し地下室の電氣機械價格二百餘圓を盗んだ犯人は平壌府船橋里桑擾（二五）と判り廿八日平壌署へ檢擧

◇…鎭南浦府碑石里李根燮、同人の三男李東錫、同里咸寶淳、同里趙鳳奎の四名は廿八日府岸潜島手前江の盤魚からの歸航途中億南機里手前の江中に差しかゝつた際颶風に遭ひ帆船が顚覆し四名とも溺死に陥つてゐるのを億南機里金元錫外同里民四名が現場に急航救助した

京畿道

振興會評議員會

仁川府勢振興會々評議員會は二十九日午後九時より仁川商工會議所内で開會 議長開會を宣して議事に入り

一、昭和五年度仁川府勢振興會々計收支決算

▲收入五千六百三十七圓五十七錢▲支出一千九百四十七圓五十三錢差引殘金三千六百九十圓四十四錢を上程岡本理事より詳細なる内容說明あり滿場異議なく承認ついで定時總會開催の時日並に役員改選について諮問に諮つた結果七月總會を開き役員を改選する事に意見一致して議事を了し仁川沿岸貿易地帶擴張について懇談の後同十時四十分閉會した（仁川）

醉人狂態

仁川府柳町二九勞働者蔡次寅（三〇）は二十九日午後七時半頃飮酒の上自分の馬車馬に乘り市内を疾走中桃山町廿三番地先道路において折柄通りかゝつた桃山町三三相龍鶴三女千蘭（七）同徐光源二男光弘（九）四女辛善（三）の三名を馬蹄にかけ重傷を負はせて何れへか逃走した前記の負傷したる三名は直ちに共濟病院で收容手當をうけた（仁川）

若き日は
人生の黄金時代
その若々しさと
うるはしさを
いつまでも保つことが
確かに出來ます
クラブ美身クリームの
御常用によつて……

日ヤケ止めに　粉白粉下に

クラブ美身クリーム

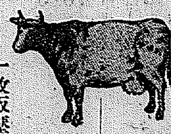

牛乳石鹼の大サービス

一枚板壓出の美装藝術罐入發賣!!

御中元—時節柄絶好の贈答品は是!!

本容器は書齋用の御手文庫として又御家庭用女學生用の御裁縫箱として至極重寶で御座います是非御利用を

ホーサン入牛乳石鹼牛打入正價壹圓廿錢
同　牛乳石鹼牛打入正價九十錢

大阪・共進舍監製・東京

レーベンは精力增進の模範藥　官製の補血强壯劑　蔘精（人蔘エキス）

朝鮮總督府專賣局製造

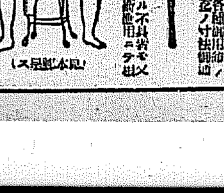

高野義足製作所

産科・婦人科
西原産婦人科院
漢江通十一
電龍一〇三五

梅雨期！

肺結核菌の繁殖期

大阪市立衛生試驗所　山口醫學博士發見創製

肺結核内服新治療劑

イプシロン

Ipsiron

梅雨期は危險

結核患者の最も注意すべき梅雨期!!陰鬱にしてむし〳〵する暑さ健康者も病者も心身共に疲勞を覺ゆる梅雨期程結核再發者の增加する時期はない。

潑溂たる元氣も消衰し、新陳代謝機能の衰へるいま、病魔の跳梁は目立つて現はれてくるのである。

此時に當つて

病者は最大の注意と其療法について最も賢明なる方法を選ばねばそれこそ取返しのつかぬ憂目を味はねばならん。

諸君の病床日誌に病症再發、增惡が記入されるか、順調な希望に輝く療養生活が得られるか此分岐點は一に此危險な梅雨期に處する周到なる對策の如何に懸つてゐる。

其對策とは

然らば此危險時期に直面して病者の對策は何であるか？今までの榮養療法―注射療法では確然と其效果を期待することができない。病者よ……!!迷ふこと勿れ肺病不治に非ず、玆に新發見あり、それは這般

大阪朝日新聞

を始め各新聞によつて推奬された結核内服藥「イプシロン」である「イプシロン」は積極的に結核菌自體に强烈に作用するフオルマリン製劑にして其峻烈無比なる殺菌作用は專門諸大家及び服用者の等しく認むるところである。此イプシロンの服用によつて憂鬱にして危險なる梅雨期を擊破すれば、光明と希望に燃ゆる生活が貴下を訪れるであらう。

結核療養相談部開設

顧問　醫學博士　山口靜夫
擔當主任　醫學博士　永田泰州
擔當主任　醫學博士　山口節藏

今般弊社學術研究部に於て「結核療養相談部」を開設仕り左記の通り專門大家自ら結核性諸疾患にて惱める人々の爲に療養に關する御質問に御回答可致候へば御遠慮なく御相談相成度候
弊社に於ても社會奉仕の意味にて御回答は一切無料にて御取扱可申上候間精々御利用希望致候

御注意（一、御相談は通信に限り御回答に應じます　御質問は要項を分ち簡單に願ひます（返信料郵券參錢要す）

大阪市東區道修町參丁目　合資會社　伊藤由商店　學術研究部

適應症　肺結核。肺尖加答兒。肋膜炎。結核性腹膜炎　脊椎カリエス。關節結核。痔瘻。淋巴腺結核　其他結核性諸疾患

價格
壹百錠　貳圓五拾錢（十六日量）
貳百參拾錠　五圓（三十八日量）
五百錠　拾圓（八十三日量）
（送料―內地十二錢　滿鮮四十五錢）

大阪市東區道修町參丁目　振替大阪一三九三一番
發賣元　合資會社　伊藤由商店
東京市日本橋區本町四丁目　振替東京一六六六三番
關東代理店　株式會社　田邊元三郎商店
製造元　高師濱化學研究所

各地著名藥店に販賣す品切の節は發賣元又は代理店へ御注文を乞ふ

朝鮮特約販賣店

京城南大門通二丁目　新井大藥房
同　本町二丁目　山岸天佑堂
同　二丁目　古城藥店
同　二丁目　北島藥店
同　三丁目　森川回天堂
同　三丁目　阿部藥店
同　四丁目　木村眞三郎藥店
同　明治町二丁目　阪井峰太郎藥店
同　同　大黑南海堂
釜山辨天町　藤田悌三郎藥店
同　本町　大矢音松藥店
同　富平町三丁目　ヤマノ藥店
平壤大和町　森田藥店
同　同　菊名藥店
大邱大和町　佐伯藥店
同　元町　町田藥店
木浦福山町　伊藤關太郎
同　領事館通　木下凉藥店
群山五條通　神林商店
馬山都町　石見屋藥店
全南光州北門　木下忠藥店
全北全州東町　田島宇藏藥店
安東縣市場通七丁目　井上誠昌堂
同　八丁目　一木藥房

驚異的大飛行
北太平洋を翔破した 世界早廻り機

【ノーム＝アラスカ＝廿九日午後四時十五分發至急電報聯合】十日間世界一週を目標にニューヨークからニューヨークへさながら隼の如き飛翔を續けてゐるポ、ゲ兩氏の世界早廻りウイテメー號は昨日ハバロフスク出發以來一氣に北太平洋二千哩の航程を翔破し、ノーム時間廿九日午後二時十五分（東京時間卅日午前十時四十五分）ノームの東方卅六哩の海岸に位するソロモンに安着した、去る廿三日午前三時五十六分ニューヨークのルーズヴエルト・フイールド飛行場出發以來僅々六日と十六時間四十九分を以て太西洋歐亞兩大陸並に北太平洋を翔破した譯で眞に驚異に價する超人的大飛行である世界一週完成の爲めには最早米大陸が殘されてゐるのみである

休憩の暇もなく フエアバンクスに向ふ

【ノーム＝アラスカ＝二十九日發電】二十九日午後二時十五分ソロモンに安着したウイテメー號は着陸後直ちにガソリン補給をなし、兩飛行家共休息の暇もなく機上の人となり着陸後僅々二時間四十五分で午後五時（東京時間卅日午後一時卅分）出發、アラスカのタナナ河岸のフエアバンクスへ向つた

フエアバンクスに到着

【フエアバンクス（アラスカ）二十九日發電】ソロモンを出發した世界早廻り機ウイニーメー號は午後九時二十五分（東京時間二十日午後五時五十五分）當地に到着した

エドモンドへ

【フエアバンクス二十九日發電】世界早廻り機は今夜當地に一泊の後卅日早曉英領加奈陀エドモンドに向ふ、この間一千四百哩である

ゲ氏輕傷

【ノーマ廿九日發電】ゲッテイ氏は出發の際プロペラにて肩をうたれて輕傷を負ひながら出發した

無着陸飛行

【フオトワース廿九日發電】シヤトル東京間無着陸飛行を計畫したレジナルドロビン二氏は三十日いよく壯途に就くため當地を出發する、氏の後援者でテキサス石油界の富豪ジョーンス氏が同乘し時に空中給油をなすためフオード機がガソリンを搭載して同行する筈

同徳女學校 紛糾解決

同徳女學校の紛糾は數旬に亘つて行はれてゐたが、理事長の辭職と退學處分に附されてゐた朴沈浩、金蓮紹兩名の復校とによつて圓滿解決七月一日より登校することゝなつた

二重放送はすでに常識に
早く實現したい 保坂理事長歸任談

內地のラヂオ放送狀況視察のため出張中であつたDK理事長保坂久松氏は二十九日歸任したが左の如くおみやげ話を語つた

內地の不景氣の深刻さは豫想以上で有名な避暑地である鎌倉、逗子あたりの貸家が例年ならもう今頃から塞がるところが今年は空家だらけの有樣であるがラヂオだけは不景氣圏外にあつてすばらしい勢ひで擴がり、既に全國の聽取者八十萬で十六戸に一の割合になつてゐる、放送協會もあり餘るほどの金で各地に五百ワットの小放送局を設け、全國津々浦々でも礦石機で聞かれる理想を實現せしめつゝあるまたラヂオ聽取者の聲は現在の一日七、八時間の單純な放送に飽きて二重放送によつて時間を倍加すると同時に複雜な放送を求め既に東京ではじめてゐるものを一日も早く各地にも及ぼすよう望んでゐる、大阪、名古屋は來年度からその他中小の放送局は七年度から續々二重放送を開始することになつてゐるので二重放送はもうラヂオの常識となるだらうと思つてゐる、朝鮮もデンマークの様に二ケ國語——內地語と朝鮮語と別々の二重放送をしなければならぬ氣運にあるが、何しろ貧乏世帶のため思ふにまかせず出來るだけ早く實現せしめたいと目下調査をしてゐる。それから面白いことは朝鮮は夏になると避暑旅行をするためとか、空電のため不快な音の入るためなどで聽取者が多少減少するが內地は反對にグンと殖へて來る。これは暑さで家をあけはなしにするので意外な盗聽者が發見されるからである

十キロ放送請願

京城放送局では三十日午後三時から理事會を開き保坂理事長より內地放送視察狀況報告あり議事に入り十キロ二重放送を議決し四時半散會した

光熙門外に第二明進舍竣成
昨日內祝の竣工式 五少年即日入所

昭和三年の春新堂里に設けた小松本町署長の社會的施設の一たる少年乞食救化機關たる明進舍はその後頗る成績よく、社會事業團體は勿論各方面から非常なる好評をもつて同社の將來を期待されてゐたが、今回光熙門外、獎忠壇下に前韓一銀行取締役金顯燮氏が五百余坪の土地を提供し、更に五千餘圓の私財をなげうつて二階建の洋館を建てこれを本町署に寄附を申し込んだので小松署長は感謝してこれをうけ、第二明進舍と名附けて救化機關にあてることになり、卅日午後二時から內祝の竣工式を行つた、なほ卅日未明一齊所轄管內の乞食狩を行つた七十餘名の中から左の五名をこゝに入れることになつた、張元植（一五）李京（一五）安保榮（一五）柳濟萬（一五）李五男（一五）（寫眞上は入所した五少年と新館）

さんぜんたる舞踊王國を見よ
舞踊劇二つを組込み 愛好者に見えるパ孃一行

來る四、五の兩日我社主催で京樂館に開かれる本邦舞踊界の明星エリアナ・パヴロバ孃一行の尖端を行く舞踊の夕はいよく目睫に迫つた、一行來城の報道後僅の日數にかゝはらず舞踊愛好者は勿論いやしくも新時代の洗禮をうけた人々の間にすばらしい人氣を投げ、熱狂的な期待をもつてこの兩夜はまたれてゐる、一行は洗練された各種舞踊のほかに舞踊劇二ツをプログラムに組むことになつてゐる、即ち『人形の家』（二幕二場）『ハレムの秘密』（一幕一場）が即ちそれである、前者は、純然たる舞踊劇で後者は北歐の香り盛るロシヤ舞踊劇である、これらは單なる舞踊劇としても相當に興味ある上に明暗の綾を織る舞踊を入れて劇的效果を高からしめてゐる、府內において嚆矢たる舞踊劇を中心に綴られたる兩夜の舞踊こそさんぜんと輝き舞踊王國を築くものであらう（寫眞はパ孃の瀕死の白鳥）

腸チフス豫防注射 龍山署管內

龍山署では來る七月三日から九日まで一週間にわたり全管內にチフスの豫防注射を施行することになつたが、その日割は左の通り

▲三日 漢江通十ノ番地（龍山驛前派出所横）漢江通一四（漢江通派出所）
▲四日 漢江通一四（龍山驛派出所）錬兵町岡崎町青葉町（龍山署館）
▲五日 西界洞青葉町岡崎町（岡崎町派出所）三坂通（三坂小學校）
▲六日 岡崎町、古市町、青葉町西界洞（岡崎町派出所）京町、元町一錦町（本署）
▲七日 元町二丁、大島町、彌生榮町（元町小學校）（本署）
▲八日 元町三四、清水町、岩根町（元山三林仁瑞方）麻浦（麻浦普通學校）
▲九日 桃花洞一四（桃花洞）麻浦（普通學校）

日給雇員から月給雇員へ 鐵道局員喜ぶ

鐵道局では既報の如く三年以上勤續した日給雇員六百二十七名を月給雇員に引直し、同時に昇給せしむることになり三十日附局報號外をもつて一齊に辭令した、これまで昇給が遅れてゐた關係から恩惠に浴した連中は大喜びである

蓄音器祭

京城蓄音器商組合主催の第二回蓄音器祭は一日午前十一時から京城神社で舉行されるが、同時に飛行機上から宣傳ビラを撒き小旗二萬枚も街上で配布するまた野外演奏も府內七ケ所で行はれる

拐帶男京城へ

原籍長野縣生れ、當時東京府中野町櫻井商店員山下茂雄（假名）は在店中千五百圓を使ひ込み去る二月八日六百圓を店より窃取し逃走したが、京城にはいりこんでゐる模樣なので中野署から道警察部に逮捕方を手配中であつたが居所をつきとめたので近く逮捕の見込み

馬賊にならつて少年を人質に拉致す
間島奥地で殘虐な犯行 韓八鳳ら豫審に廻附さる

五・卅日の間島暴動事件、各奥地において殘虐な犯罪を敢行して韓八鳳外七名は先に琿春領事館より京城地方法院に移送されて以來、森浦思想檢事の手で嚴重取調べを進めてゐたが卅日午後三時起訴に決定した、韓八鳳外六名は罪狀明白なので治安維持法違反、強盜、放火、不法監禁等の罪名で豫審に廻附され、後の一名は證據が不充分で不起訴處分を受けて出獄した、被告等の犯行の中で特に注目されるのは他の一派とは違つて、馬賊にならひ、昨年十月廿一日大宗鉉といふ少年を人質に拉致し、父母に金品に強要した事實であるがこの事件の首魁が逮捕されなかつたので少年の身元は判明されてゐない、起訴された被告の姓名は左の通りである

▲（起訴）韓八鳳▲田國珍▲韓源延▲金京俊▲崔東默▲李律炒 ▲（不起訴）南弼出

長安寺まで全通 金剛山探勝便利となる

七月一日から金剛山電鐵金剛口內金剛間八キロ六分の開通により長安寺まで全通し金剛山探勝は非常な便利になつたので探勝客急增し差當左の如き團體探勝計畫がある

▲京城列車區主催で廿五名四日上仁川發內金剛探勝七日歸仁
▲天安驛長主催の十五名は十四日發內外金剛視察の上九日かへる
▲金村驛主催の十名は四日發七日歸省
▲京城ワラヂ會の五十名は四日發內金剛をみて五日歸城

なほ鐵原內金剛間の運賃は三圓六十三錢（小兒半額）に改められ金剛口停車場は末輝里と改稱された

都市對抗朝鮮豫選 十日から三日間に變更

大每主催の全國都市對抗野球朝鮮豫選大會は都合により七月十日、十一日、十二日の三日間に期日變更された

千葉鐵道聯隊で敷設教練中の椿事
列車脱線し九名死傷

【東京電報】去る廿八日千葉鐵道第一聯隊で輕便鐵道敷設教練のため四街道通過中土砂崩壊し、先頭列車脱線し、死者一等卒三名、重傷三瀨少尉以下五名を出した、なほこの椿事に三瀨少尉は重傷にも拘らず先づ部下の救助を終りたる後はじめて自己の負傷を申出でその勇敢な態度には一同讚嘆した

ビール賣値の協定つく 投げ賣りに驚き 小賣屋ねぢ込む

本格的の需要期に入つてのビール界は季節的の逆境と減俸等の人氣的關係から消費減退見越に今賣込の眞最中であるが、たまく某販賣店の金融上の行詰りから投げ賣をみるに到りビール販賣は正に混亂狀態を呈して、その爲め小賣商連中泡を食つて一揉めあり、頑強にその賣値協定四打入一箱十五圓五十錢以下賣止めを金看板にせる大日本、キリンの兩社に向けて京城ビール販賣組合の名において森川、河瀨の兩氏が殴じ込む騒があつたが、會社側においては單に販賣店の處分賣りに過ぎないが、問題が問題だけに今後にも影響をおよぼし消費者に誤解を與へるの結果をおそれて更にあらためて、ビール一本現金賣三十三錢は貸賣三十四錢也を公表する事となつた

犯罪證明なしと無罪の判決を受く 背任横領のかどで公判廻附の會計係

江原道金化郡金化面邑內里林炳善（廿七）は背任横領のかどで先般鐵原支廳の豫審から有罪認定を受けて京城地方法院の公判に廻附されたが、卅日午前十時山下裁判長より檢事求刑十箇月に對して犯罪證明なしとの理由で無罪の判決を言渡した、被告は昭和四年十月頃から安相翼と共同で金化郡二面の河川使用許可事業を經營したが、被告は會計の仕事を受持ち安は事務の方面の仕事を引受けてゐたが昨年利益金分配に百五十圓を被告が横領したといふもので安が告訴を提起し檢事局並に豫審から有罪と認められるに至つて、今日の公判をみたものであるが、被告はあくまで會計の仕事が未だ終らぬと辯解し裁判長にこの點が認められて無罪の言渡しを受けたのである

東京大相撲 總見も賑々しく いよく けふから

大日本大相撲はいよく今一日午前六時から龍山京城府營三越横空地において舉行されることゝなつたが、初日は本券番、新町券番、料理屋組合、明治製菓賣店七十名、角友會八十名の總見があり、定めし盛況を呈することが豫想される

叺崩壊し人夫が下敷に 一名死亡、三名重傷

【釜山特電】廿九日正午過ぎ釜山第二棧橋倉庫內で作業中であつた太池運送部の人夫は山の如く積み込んであつた玄米入りの叺が突然崩壊したゝめ八名の人夫はその下敷となり金聖石（廿）外三名は足、胸部その他に骨折打撲の重傷を負ひ府立病院へかつぎ込まれ金聖石は死亡、その外三名は全治一ケ月の大怪我である

9—6 滿倶雪辱 對ア二回戰

【大連三十日發電】アラメダ對滿倶二回戰は三十日午後四時三十分滿倶先攻で試合開始、結局九對六で滿倶勝ち雪辱す、閉戰午後六時二十五分

京釜鐵道が國有廿五年記念懇話會

京釜鐵道が國有になつて丁度二十五年、當時の關係者〇泉蔚太、伊藤三郎、中村還太郎、中原鐵臣氏等四十三名發起となり七月一日午後四時半から南山町京城ホテルに多數會同し、記念懇話會を催し懐舊談に花を咲かすことになつたとの事

人蔘湯

▲保險界の雄某生命保險會社が事もあらうに社員の退職金をだししぶつた結果法廷で赤恥かいたといふ話▲同會社京城支部詰として十二年の間外務の第一線に立つた某氏この六月事情あつて職を退き本社に向つて退職慰勞金を請求した所▲何故か本社側は首を横にふつて一向拂はうとせず▲自分一個のためでなく會社員のためとあつて京城地方法院に退職慰勞金請求の民事訴訟を提起した▲この結果如何は保險外交員におよぼす所のもの大きいだけ注目されてゐたが▲去る廿八日判決あつて原告の勝となりこれで京城支社員全部がヤツト胸をなでおろしたとの事

古老に聽く「本町通りの生ひ立ち (2)
目貫の通りが坪五圓で買手がなかつた 驚異の的 鮮銀の出現

統監府官警察署を母體として明治四十年こゝ京城に生まれたる二つの警察署今の長橋町附近を分水嶺として南部警察署（本町署の前身）が即ちこれである、南部警察署の初代署長桐原彦吉氏は目下內地にあり、二代目今村鞆氏は目下京米倉町の浪宅にあつて悠遊にふけつてゐる

◇

今村氏が桐原署長の後を襲つて南部署にたてこもつたのは明治四十二年、丁度日韓合併の年だつた、今は堂々たる店舗にある繁華な賑やかな本町行進曲のプロローグともなつてゐる郵便局、鮮銀前は當時はその中間に一すぢの道路があつた、寺內さんの市區改正でこゝが僅かな店舗になつたとのこと

◇

一寸横道にそれるが、郵便局から南大門までは內地人の人家が僅に十六戸に過ぎなかつた、本町二丁目から（若草町大通り）新町までは八軒でみるからにしてあまりにも淋しすぎた姿だつた

◇

當時現在の場所に郵便局はあつたがバラックできはめて貧弱なものその年（四十五年）設立された鮮銀は一傑觀としてこの町の人々を驚歎させた、當時センセーションを捲き起こした鮮銀の建物も卅一年の京城にあつてはとりたてゝ大建築といふべきではない、當時を語る人々にとつて感慨深い追憶の一つである

◇

土地もうんと安かつた、目貫きの通り本町、一二丁目が坪五圓でも買手のない仕末だつた、高木徳彌氏など現在の所を坪五圓で買ひ、あまり高すぎたので坪二圓で貸すとの事だつたが借り手がない……といつた有樣である——今村鞆氏談——この項續く——（寫眞は朝鮮服の同氏）

高野山のプール＝昨日から開場

M―30

マクニン は恐ろしい腹の蛔虫を容易に下して 絶對中毒しない安全な新薬です
『恐ろしい蛔虫』と題する冊子あり御申越次第進呈
マクニン錠 マクニンゼリ
大阪道修町二 株式會社藤澤友吉商店

資生堂石鹸
半打入美術罐新發賣
他を拔く意匠と製編の美
（九十錢）

(3) (4) (17) (23)
水晶認印五十錢 水晶實印壹圓 水牛認印廿七錢 象牙認印五十錢 ゴム名判九十錢
水晶諸製品型錄カタログ送呈します
印章の知識 廿四頁 二十錢 御申込み次第無料進呈します
山梨水晶株式會社

新案特許 金網入襖 製造販賣 若草町 鶴表具店 電話本局四三六番

引越ノ御用ハ 大衆本位ノ 親切丁寧低廉 京城驛前（義州通二） 電本一六一八番に

船骸入札賣却
汽船天安丸 西曆一九一六年建造 鋼製總噸數二五五噸
但昭和六年四月廿七日朝鮮全羅南道麗水沖所里島にて坐礁
右船骸並に屬具一切現在有姿の儘來る七月十一日東京本店に於て入札を以て賣却す希望者は當會社東京本店損害査定部又は大阪支店へ御照會を乞ふ
東京市丸の內 東京海上火災保險株式會社

五千圓のひろひ物
勸業及復興債券で五千圓以下の割增金に當籤したのを知らずに受取らぬ金が數百萬圓あります弊社發行の月報には毎月之等未拂番號及其月の當籤番號を詳細掲載其他債券當籤利殖法等有益記事満載！代金一ケ月十錢半年八十錢一ケ年一圓五十錢（前金）
東京本郷壹（私書函四號）債券問屋 振替口座東京一四二二番 創業後十年 日本債券月報社

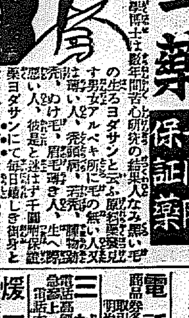

毛生藥 千圓附保證藥
陸軍一等軍醫藥學博士は數年間苦心研究の結果人なみ黑い毛の生ろヨダサンと云ふ藥を發見す男女アルベキ所に毛の無い人又は薄い人、禿頭病、若禿、腋物跡、禿、わけ毛・眉毛薄き人、生へ惡い人、彼是と迷はず千圓附保證藥ヨダサンにて毎日嬉しき御身とせられよハガキで申込めばメデカル藥法秘密を送る 大分縣東國東郡安岐町（電話安岐八番）安岐藥草院

虛弱に滋養と強壯 無臭ニンニクエキス 代金 百目參圓 五十目貳圓 三十目壹圓三十錢
滋養卵油 鰻油
貳圓以上御望次第分配 京城府錦町一九五 井上又七

日本唯一の光榮ある講義錄 鍼灸醫 志願男女院外生徒募集 身成功開業者千五百餘人の鄕本院出 規則呈 東京澁谷 日本鍼灸學院

恩給立替 迅速低廉 京城府黃金町一丁目二五 山宇商會

澁谷齒科 南大門通五丁目

バイオリン尺八 通信教授 マンドリン及ハーモニカ琴三味線以上各別規則書進呈（假物注意） 福岡市中島町 大日本家庭音樂會

京日案內

乳母 雇入れ內地人三十才以下の身體壯健出產後一年以內の人希望者は本人來店面談 三中井內

貸間 部屋がキレイになりました 勉强を致升 希望の方は御出で下さい 電本二四九一番 京城府南山町二ノ四

貸家 一醫學病院上　昭和洞 六疊三疊二 新築 附屬 六疊二 八疊 居住 電光一七八

特別案內

胃腸 光 紫外線 氣管枝 エツキス線 肋膜 赤外線 呼吸器科 胃腸科 鈴木醫院 京城本町一（電本二三二） 小兒科 入院隨意

煖房 衞生水道工事設計施工 御相談に應ず 杉山鐵工所 電光一八一・五四五

三越 丁子屋、三中井券 商品券買入 明治町二ノ六

電話 商品券各店共高價買入 明治町二ノ六 電話本局五三六番

公債 債券勸業債 京城府黃金町三丁目 佐野商店 電本六七六番

恩給 四年分受取立替 京城府若草町百六番地 電話本三二六番

お產 京城本町三丁目 衞生分娩用具 宮本千葉藥局 電話本三一二七

金融 信用貸小切手交換 京城壽町十六番地 電話本三八四番 共榮會

扇子 中元進物用印入・出來 京城黃金町二ノ一四二 電話本局二六四一番 浪速屋

女給 カフエー 月收百五拾圓以上 京城南大門 電話本局三六一一

淋疾 黴毒 ぢ 京城明治町（浪花館裏三軒） 電本三〇九〇 塩井医院

凍えた花 (59)

伊藤松雄作
寺嶋紫明畫

波紋(九)

美子は派手なパジャマの儘、上靴をつツかけて、壌の開から顔を出した。

『だつて、こんな姿態よ……』

『お父さんだ、かまはない、こつちへおいで!』

美子は、案外父が優しく微笑んだので、ホツとして入つて來た。

『何處へ行つてたんだ、毎晩遅いぢやアないか?』

『何處つて、隨分あつちこつち歩いてるんですもの、そりやア遅くもなりますわ』

『――そんなに忙がしいのかい』

『えゝ、そりやア一つの大きな仕事を計畫むからにはね』

『仕事、それはお前が修得して來た彫刻についてなんだね?』

『勿論さうですわ』

『ところで、美子、今夜話したいつてのは、外の事でもない……』

『お父樣、妾の行動に就いてとやかくおつしやつて下さる場合、妾が一個の藝術家としての生活つてものを、充分理解して下さらなくちや困りますわ、在來の父娘さういつた型にはめて、あなたが妾を制肘なさるなんてことは――』

『まア、お待ち、さう先をこされては話が出來ない――ではもういひ直してもよろしい、俺は飽迄お前といふ娘の父親だ、いいかね、俺は娘としての美子に話したいのだ、お前も娘として、父親の言葉を聽いてくれてもよかりさうなものぢやないか』

『――』

『不服かね、多少の不服はあらうとも、父たる俺がお前に頼むのだね、おとなしく聽いておくれ。』

『えゝ――伺ひますわ』

山川は、満足げに頷いた。

『寒くはないか、風邪をひいちやアいけないよ』

美子は、山川の憐れみ深い瞳をわざつと避けながら、

『いゝえ――』

と答へた。

『未だ、お前が歸朝してから、僅か二三日にしかならない、が、とにかく、父娘二人ゆつくり話す間もない程の忙がしさだつた。勿論お互にではあるが、處で、俺が第一に訊ねたいことは、何故お前が無斷で歸朝したかと云ふことだ?』

『あら、お父樣から歸れ、歸れといつておよこしになつたぢやアありませんか、もう半年も前から…』

『うん、さういつた手紙を書いたこともある、が、今度はさうでなかつた、ニューヨークから桑港へ出るといつた時だ、いや、そこまで出迎へに出てやれとな』

『――』

『八島は何の目的でアメリカまで出かけたか、その氣持位は察しさうなものぢやアないか?』

『――』

『八島もさう思つたらう、俺も同じ考へだつた、既な者同志、二人を結婚させやう、どうしてもといふつもりはない、が、婚約はそのまゝ殘されてゐる、破棄するにしても、はつきりと、二人して話しあつた上で、それが何よりだと考へたからなんだよ、二人とも、もう單なる青春の男女ぢやアない、お互にはつきりした意識のもとに確定した地歩をも占め、特異な職能にも精進してゐる、いはゞ完成に近い成人同志だ、して見れば、そんな見識に照した、いたちごつこのやうな振舞ひをして、一日も早く眞面目に解決すべき事を、はぐらかしてよろこんでゐるべきではないどやあるまいか、アメリカへ着いた八島は、お前がいれちがひに歸朝したときいたらどう思ふかそんな事は考へないのかね!』

『えゝ――考へません』

『――』

『八島との婚約、そんなことさへ妾は考へてみません、一體誰がきめたんでせう?お父樣あなたと八島さんとがおきめになつたも同然ぢやアないでせうか、妾はあの頃まだ、全くの少女だつたんですからね』

『では、それからのち、渡米するまでの間、お前の心はどう動いてゐたといふのだ。その婚約を別段否定したことはなかつたぢやアないか』

『言葉に出しては――勿論さうですわ、併し、だから妾は逃げたんですの、えゝアメリカへね』

『逃げた?』

山川のこめかみは、蒼く血管がふくれあがつて、ピクピクとひきつれた。

圍碁新局 (十一)

先相先先番 小島春一(四段) 中村勇太郎(三段)

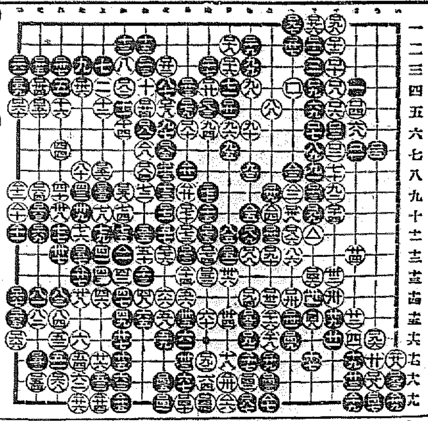

[illegible] か十二
[illegible] ち十
[illegible] た十
[illegible] わ十三
[illegible] ち十七
[illegible] る八
[illegible] か十九
[illegible] い十九
[illegible] へ九
[illegible] り十九
[illegible] つ十
[illegible] る十三
[illegible] と十六
[illegible] る十二
[illegible] た十九
[illegible] り十八
[illegible] へ八
[illegible] と十九
[illegible] つ十一
[illegible] ぬ十
[illegible] は十九
[illegible] た九
[illegible] た十三
[illegible] と十
[illegible] わ七
[illegible] つ九
[illegible] と十五
[illegible] る九
[illegible] よ十九
[illegible] い十七

讀者らん

▲現在府内の學校において御眞影がありながら登校下校頭禮等敬禮をしない學校が多いこれは非常に殘念な事と思ふ現在思想の惡化しつゝある今日、これが生徒におよぼす影響は大なりと思ふ(一帝國主義者)▲三十日のSK君今更カフエーの禁否を問ふのも愚の至りの樣に思ふカフエーの禁否よりも、要はすべての男性目的は『女に好かれる』點にある樣だ(驅ぢやない)カフエーを禮讃するのも、決して惡いことはないが、又古道學者を貶すのも一理はあるが、君はある一部の女性への好意から左袒いつてるのではあるまいか。自己の心を偽ることはしない方が良いと思ふ(ある分らず屋)▲家賃値下げ問題僕ら壁を枯らしても奈落目ゞ持つてゐる者は强い高ければ出て行けゞ有り余る程家を遊つて他に儲かる金を取る人間と人を排つて雨露凌ぐ人間樣の事だものテンカラお話にもならないや(ひさよし)▲反宗教運動に賛成なされる方よ日本の國體精神も知らずそんな危險な思想の持主はよろしく國外へ移住なさるがよろしい凡そこれ位人々の心を怒らせた記事はない(愛國女)▲京城府の税務課長に御願ひします私の附近に府の鑑札なき畜犬が澤山おります、税金を納めて居る犬と納めない犬とほどれ程待遇が違ふのです道理はないのなら納めない者が追々增して行くでせう、それでは府として甚だ不公平ですから鑑札のない畜犬を主意御調べ下さい然に鑑札ない犬に飾の惡い奴が多いです御知らせして上げければ御知らせしますがどうぞ(愛犬家)▲血統正しき五歳前後の娘の子貰ひ度し(京城本町四丁目二四岡崎延命堂藥房)▲小さい和犬の番犬の子供が二四ゐますどなたか愛犬家の方に貰つて頂きたくあります(電本局四二四九池田)▲どなた樣か可愛いゝ番犬向き仔犬頂かして下さいませんか當方から頂きに伺ひいたします(府内仁義洞一〇五松野醫院電光一六二九番)▲可愛らしい子猫がおりましたら御別け下さいませ頂戴に参ります(電話本局二五三〇番)▲廿二歳高女出の娘をもつ者ですが誰方か堅氣な御家庭でお使ひ下さる方はございませんでせうか(お願ひ致したき世話)▲どなたか市内のお方で石川啄木全集改造社發行をお譲り下さる方は御座いませんか(市内吉野町一ノ十樋口吉)▲本町三丁目におられました金銀細工商伊藤末吉君御轉居先を知らして下さい謹で御依頼の細工物御礼み致度あります(漢江通十一澤口美仙)▲茶色セッター雑種五歳位の雄犬顔に傷を殺られたまゝ廿六日午前黄金町朝鮮本社内に迷ひ込みましたのを連れて歸り飼育中です御心當りの方なきや(電話五〇三番生)▲女めきのスイートホームを作るべく家捜しをしたが、家が見當らない新築できれいなそして閑靜で本町に隣り遠くない場所で飛びきり安く貸して下さる方はないでせうか(家賃値下反對者?)▲私の友人で專門學校卒業以上の教養を有する壮健なる男子(年齡四十三才)最近來城就職口が無くて誠に困窮してをりますどんな仕事でも結構でございますがどなた樣かお世話下さる方はございませんでせうか先方樣の御都合で住込でも結構また余暇にお小供樣方の御勉強のお手傳ひも致しますどうか特志家の御同情を仰ぎ度く存じます(太平通一ノ三一大東――)

演藝案内

浪花館
六月三十日より三日間 素人安來節大會 主催 京城安來節保存會 後援 京城日報社 ……
安來節、追分、浪花節、磯節、江差、鴨緑江節、安來節どぜうすくひ

喜樂館
日活 超特別大興行 待望久しき都期待の名篇 ……
新版 牡丹燈の記 全八卷 ……
サンデー毎日所載 木村 レヴューの踊子 全八卷 ……
日活時代劇 林不忘原作 元祿十三年 全十卷 ……

東亞俱樂部
東亞 新撰組に對し ……
戰法奇兵隊

大正館
松竹蒲田 港の灯 ……
神の教へ ……
紅蝙蝠 ……
有憂華 ……

中央館
マキノ 帝キネ ……
妻吉物語 ……
め組の喧嘩 ……
串本音頭 ……

京龍館
東亞キネマ 生さぬ仲 ……

朝日座
六月卅日より 松竹第一 田宮貞樂 ……
助太刀妻戀坂 ……
戀の大勝負 ……

阿波共同汽船出帆
芝罘、威海衛、大連行 利通號 ……
天津行 長山丸 ……
代理店 野口商會

朝鮮郵船仁川出帆 ……
大連直行 ……

東日本北海道樺太行 ……
鎭南浦發 ……
仁川發 ……

仁川出帆豫定
阪神 ……
各船共三千噸級優秀貨客船ニテ ……
仁川代理店 ……

上定期出帆朝鮮郵船
鮮航同盟會 仁川支部 ……
阪神、名古屋 ……
尾ノ道、阪神 ……

博多航路 ……
慶州丸 ……
金剛山丸 ……
東京行 佐賀丸 七月八日

仁川出帆 代理店國際通運支店 ……

木浦出帆 代理店木浦支店 ……
釜山出帆 取扱店大池回漕店 ……
元山出帆 代理店國際通運支店 ……

日本郵船出帆 ……
朝鮮汽船出帆廣告 ……
▲右之外各地共國際臨時船を配船致し船腹の潤澤を取計ひ居候

朝鮮郵船株式會社 ……
京城府南大門通り ……

お買求は今直ぐ!

思ひ切った大景品附賣出し

(い) ライオン煉歯磨 チユーブ入(定價廿五錢)二個組合せ壹組

(ろ) ライオン歯刷子 一號形(定價廿八錢)一個 三號形(定價廿二錢)一個 組合せ壹組

い・ろ(各定價金五十錢)どちらにも 景品抽籤券が附いてをります。

景品
壹等 金側腕時計 一個宛 四十本
貳等 クローム側腕時計 一個宛 百廿本
參等 パイロット萬年筆 一本宛 八百本
四等 家庭用歯刷子掛 一個宛 四千本
◎等外景品 お買上と同時に壹組に付御園石鹸旅行形壹個宛漏れなく進呈(當り籤に外れた場合は結局之が等外景品となります)

一、結果發表 東京小間物化粧品商報社に於て嚴正に抽籤の上、本年十月末、東京・大阪・名古屋の主なる日刊紙上にて發表
一、景品抽籤券 御當籤の方は結果發表後本年十二月末日迄に、其當籤券を左記景品引換場所にお送り下さい。早速景品を送ります。

東京市淺草區北東町一ノ八 ライオン歯磨本舖景品係

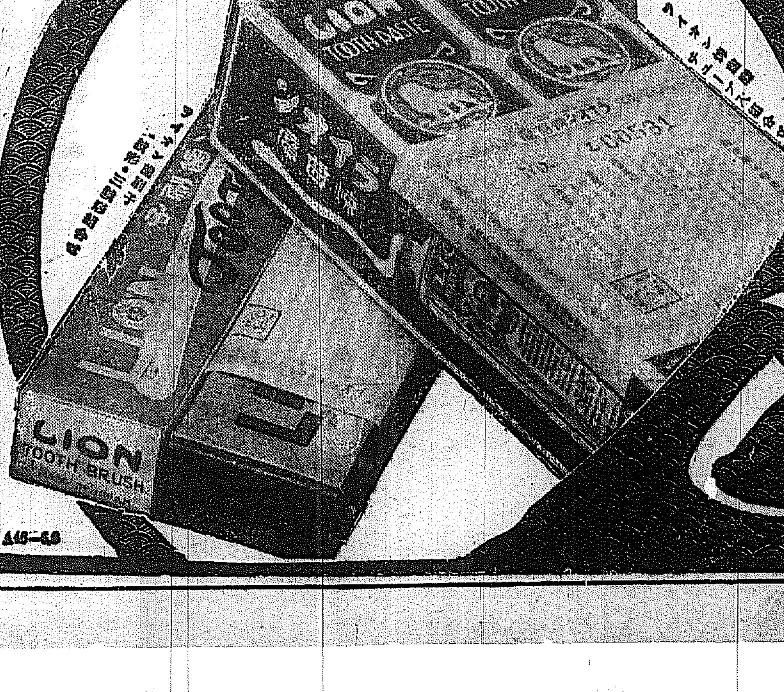

到る處の小間物店、化粧品店荒物店、薬店にあります。

本舖 株式會社 小林商店 東京・大阪・名古屋